ULTIMA CON LE BORSE

Anno 97 - Numero 83

L. 50 (arret. in abb. post.) - Abb. Italia (c.c.p. 2/7386): anno L. 13.000, sem. 6750, trim. 3500 - Estero (tariffa sost. aer.): anno L. 22.000, sem. 11.250, trim. 5750

REDAZIONE, AMMINISTRAZIONE, TIPOGRAFIA: TORINO, VIA BERRA 80, Centralino tel. uniam. 57.78 - Telex 21.137

STAMPA SERA

ULTIMA CON LE BORSE

Martedì 23 - Mercoledì 24 Marzo 1965

Inserzioni: PUBBLICITA' STAMPA s.p.a. Torino, via Roma 80, tel. 57-78 (10 linee) Milano, via Borgogna 2, telefono 790-131 Roma, largo N. Spinelli 5, telef. 868-477 Genova, via 12 ottobre 186/r, tel. 595-632

Il giornale si riserva in ogni caso il diritto di rifiutare qualsiasi inserzione

Pubblicità: Avvisi commerciali L. 220 ogni mm. altezza-colonna (festivi 300) prezzi e date prestabilite magg. 25% Finanziari, legali L. 300 (festivi 700) il mm. Necrologi L. 500, partecip. L. 600 per parola Echi Cronaca e Spettacoli L. 400 (fest. 1200) la linea. Extra sulle rubriche Estero aumento tariffe 200%. Copie arretrate prezzo doppio Estero ediz. limedì (spediz. sempre Posta contr. con abbonato): *Argentina pes. 30; Austria sc. 3,5; Belgio fr. 6; *Canada cents 30; *Congo fr. 30; *Danimarca kr. 1,10; *Egitto mill. 8,50; Eritrea cents 40; *Finlandia mark. 0,60; Francia n. fr. 0,50; Germania O. M. 0,50; *Grecia dr. 5; *Inghilterra sh. 1; *Iran ris. 18; *Israele Ag. 75; Jugoslavia dinari 55; *Libano p. l. 60; *Libia mill. 4; *Malta d. 9; *Norvegia kr. 1,10; *Olanda cents 50; Polonia zl. 4,30; *Portogallo esc. 5; *Somalia so. 1,25; *Spagna pes. 7; *Sud Africa cents 0,20; *Svezia kr. 0,90; Svizzera fr. 0,50; *Tunisia mill. 75; *Turchia l.t. 1,60; *U.S.A. cents 35

Congiuntura e piano quinquennale

Nuovi dibattiti sugli sviluppi dell'economia

Il presidente dell'Iri, Petrilli, ritiene che nel biennio '65-'66 l'incremento del reddito nazionale sarà globalmente del 7 per cento - Contrasti tra socialisti e comunisti in seno alla Cgil nei giudizi sulla programmazione economica

Roma, martedì sera.

Il viaggio parlamentare del superdecreto anti-congiunturale è cominciato. La commissione speciale dei 45 deputati (17 dc, 5 sni, 2 psdi, 1 pri, 11 pci, 3 psi, 2 psiup, 2 msi, 1 pdium e 1 del gruppo misto) ha tenuto oggi la sua prima riunione.

La commissione, che dovrebbe eleggere a proprio presidente l'on. La Malfa, è incaricata dell'esame preliminare del decreto legge. Successivamente il provvedimento passerà all'esame dell'assemblea di Montecitorio che dovrebbe approvarlo entro Pasqua. Il consenso del Senato è previsto per metà maggio.

L'esame del decreto legge anticongiunturale riaprirà in Parlamento il dibattito sulla situazione economica. Un dibattito sulla situazione economica, intanto, si sta concludendo al Cnel (Consiglio Nazionale dell'Economia e del Lavoro). Il Cnel porta a termine infatti l'esame del piano per la programmazione economica. I risultati di tale esame, dal quale scaturirà un parere sul documento, verranno resi noti nella serata dal Presidente del Consiglio per la programmazione e lavoro, on. Camilli. Ieri il professor Petrilli, presidente dell'Iri, svolgendo una relazione sul piano quinquennale ha espresso l'opinione che i ritmi dell'attuale sfavorevole congiuntura, incideranno sul saggio di crescita di sviluppo del reddito nazionale del 1966.

Com'è noto, il piano prevede che nel periodo '65-'69 il reddito nazionale aumenti, in media, del 5 per cento all'anno. Ora, secondo il professor Petrilli, non si può essere sicuri che un tale tasso di crescita del reddito si avrà nel '65 e nel '66. Anzi, a suo parere, l'aumento complessivo nel biennio non dovrebbe essere superiore al 7 per cento.

L'avvio della programmazione, ha affermato il presidente dell'Iri, si ha quindi in un clima di incertezza. Per cui assumerà un particolare significato il primo aggiornamento del programma quinquennale alla fine del '65. Tale aggiornamento, a giudizio del professor Petrilli, dovrebbe consentire — in base ai risultati del 1965 — la messa a punto di una politica economica più rispondente alle esigenze del momento.

(Continua in 15ª pagina)

Virgil Grissom (Telefoto)

Il lancio nel pomeriggio da Cape Kennedy

Grissom e la recluta Young alla guida della capsula

Le condizioni meteorologiche vanno migliorando: 20 navi sono dislocate nell'Atlantico in attesa della cabina Gemini - La durata del volo è prevista in quattro ore e 52 minuti - I due astronauti hanno la possibilità di rettificare la marcia, modificando l'inclinazione e l'ampiezza dell'orbita di volo - Mai nessuna cosmonave, né americana né sovietica, ha sinora compiuto manovre del genere

Nostro servizio particolare

Cape Kennedy, martedì sera.

Il banco di nubi che incombeva su Cape Kennedy ha preso a sciogliersi, e le prospettive di effettuazione del primo lancio di satellite biposto americano, in programma per oggi, sono di conseguenza migliorate.

Missile e capsula sono a posto, i due cosmonauti scelti per l'impresa, Virgil «Gus» Grissom — già protagonista di un volo suborbitale del programma «Mercury» — e la recluta John Young hanno già iniziato i complessi preparativi connessi alla vestizione della tuta spaziale. Il lancio resta fissato per le ore 15 (ora italiana).

Il dottor Charles Berry, capo della «squadra» sanitaria del programma «Gemini», ha sottolineato che le condizioni dei due astronauti candidati al volo odierno sono ottime sotto l'aspetto fisico e morale. Anche le riserve Walter Schirra e Tom Stafford (il primo è, come si sa, un veterano dello spazio) sono «prontissime», ha detto il dottor Berry.

Christopher Kraft jr., direttore del programma «Gemini», ha dichiarato dal canto suo che le prospettive meteorologiche sono buone quanto basta perchè si possa eseguire la conta alla rovescia della durata di sette ore, con inizio alle due del mattino (ora locale, corrispondente alle otto italiane).

Kraft ha preso la decisione di dare luce verde al tardo pomeriggio un dettagliato resoconto della situazione del tempo. In quel momento c'era ancora il banco di nubi; con la scorta un'andata di alta pressione è scesa verso Sud, spingendo dinanzi a sè la nuvolaglia, e per la prima volta in due giorni si sono visti squarci di sereno.

Secondo quanto ha dichiarato stamane all'alba un portavoce della Nasa, per il momento del lancio si prevede la presenza di nubi a quota variante fra i 600 e i 1750 metri. Successivamente la situazione appare «assai più favorevole». Kraft conta di fare un altro esame delle prospettive verso le 13 (italiane), ma ha già detto che non ritiene di dover tornare sulla sua decisione.

In ogni modo, ha spiegato, si potrebbe anche decidere di sospendere e rinviare il lancio a un minuto appena dalla fine del «countdown». Insomma, Grissom e Young saranno fatti partire solo in condizioni di assoluta sicurezza metereologica.

Si rileva altresì che il via potrebbe essere ritardato anche di tre ore. Se, trascorso questo periodo, si decidesse di rinviare il lancio a un altro giorno, esso verrebbe rifatto dopo un intervallo di almeno quarantotto ore.

A Cape Kennedy si confida nonostante che oggi alle quindici il gigantesco missile Titano 2 alto come una casa di dieci piani potrà avere il «via» per lo spazio. Grissom, trentaseienne, e il suo compagno di sei anni più giovane prendono posto in cabina alle 12,38 italiane. Dal momento trascorrono in tutto in un comodo appartamento di recente costruito e arredato per gli astronauti a qualche chilometro da Cape Kennedy.

Il programma di stamane ha compreso un ultimo esame medico dopo la sveglia, un'abbondante prima colazione («Gus» ha voluto come sempre la frittata alla salsiccia che è il suo «breakfast» preferito) quindi la preparazione al volo. I cosmonauti vengono condotti alla base già vestiti dello scafandro.

Il gruppo privato dei cosmonauti ha dichiarato che per la prima colazione di Grissom e Young ha fatto meraviglie. Si sono meritati davvero un encomiabile pasto, dato che qualche ora dopo, durante le loro tre orbite nel cosmo, dovranno ingerire un pasto sperimentale certo meno entusiasmante, dopo essere liquidificato i sivari vecchi grazie alla speciale succa d'acqua del contenitore di cellophane.

Al lancio assisterà personalmente il vice-presidente degli Stati Uniti Hubert Humphrey, accompagnato da diecimila personalità della commissione scientifico-aeronautica della camera dei rappresentanti e da una decina di senatori.

Il dottor Kraft ha ricordato che nel corso del volo — la cui durata è prevista in quattro ore e cinquantadue minuti; venti navi si tengono pronte al recupero della cabina in Atlantico, in una zona principale e una di riserva — Grissom e Young avranno la piena manovrabilità della loro capsula. Potranno modificare piano e dimensioni dell'orbita di volo, e a quanto riferito dagli accertamenti radar nessuna cosmonave sovietica ha sinora compiuto manovre del genere.

Si tratterà dunque del primo viaggio spaziale veramente «pilotato». La precisazione di Kraft si è inserita in una nuova polemica a distanza sui rispettivi meriti della cosmonautica sovietica e di quella americana.

Il senatore democratico della Georgia Richard Russel ha dichiarato ai giornalisti che l'Urss «ha battuto gli americani ad ogni svolta della corsa spaziale, conservando un sicuro e spettacolare vantaggio». Egli ha aggiunto: «I russi sono avanti a noi in tutto quello che abbiamo progettato. Questo mi preoccupa molto».

James E. Webb, capo della National Aeronautic and space administration, afferma invece che «l'Urss è in testa per quanto riguarda i voli spaziali umani presso la terra, gli Stati Uniti sono in vantaggio in fatto di «tecniche future» per operazioni di più vasta portata. Secondo Webb il presidente Johnson sta già studiando le proposte per quel che si dovrà fare dopo l'atterraggio di un astronauta americano sulla Luna entro il 1970. Uno dei progetti contempla un atterraggio su Marte nel 1971. Webb ha definito infondati i timori di alcuni senatori (parlava alla Commissione senatoriale per lo spazio) che l'Urss realizzi un programma «a sorpresa» usando a scopi militari uomini inviati nello spazio.

Frattanto il nono e ultimo «Ranger» — il cacciatore della Luna — è arrivato a Pasadena in California dove è il centro di controllo — sta puntando verso la Luna con una precisione «addirittura sbalorditiva». E' la più precisa della serie di sonde lunari (delle quali le ultime tre sono arrivate sulla Luna dopo manovre di carreziane, e le ultime due l'hanno fotografata) e si contempla solo una «piccolissima» rettifica di rotta verso le tredici (ora italiana) di oggi. Il «Ranger» punterà così verso il cratere Alphonsus, che ha un diametro di circa cento chilometri, e prenderà migliaia di foto prima di schiantarsi sulla Luna domani mattina. Se la manovra fallirà il «Ranger» finirà comunque circa 150 chilometri «sopra» Alphonsus, in piena superficie lunare.

u. p.

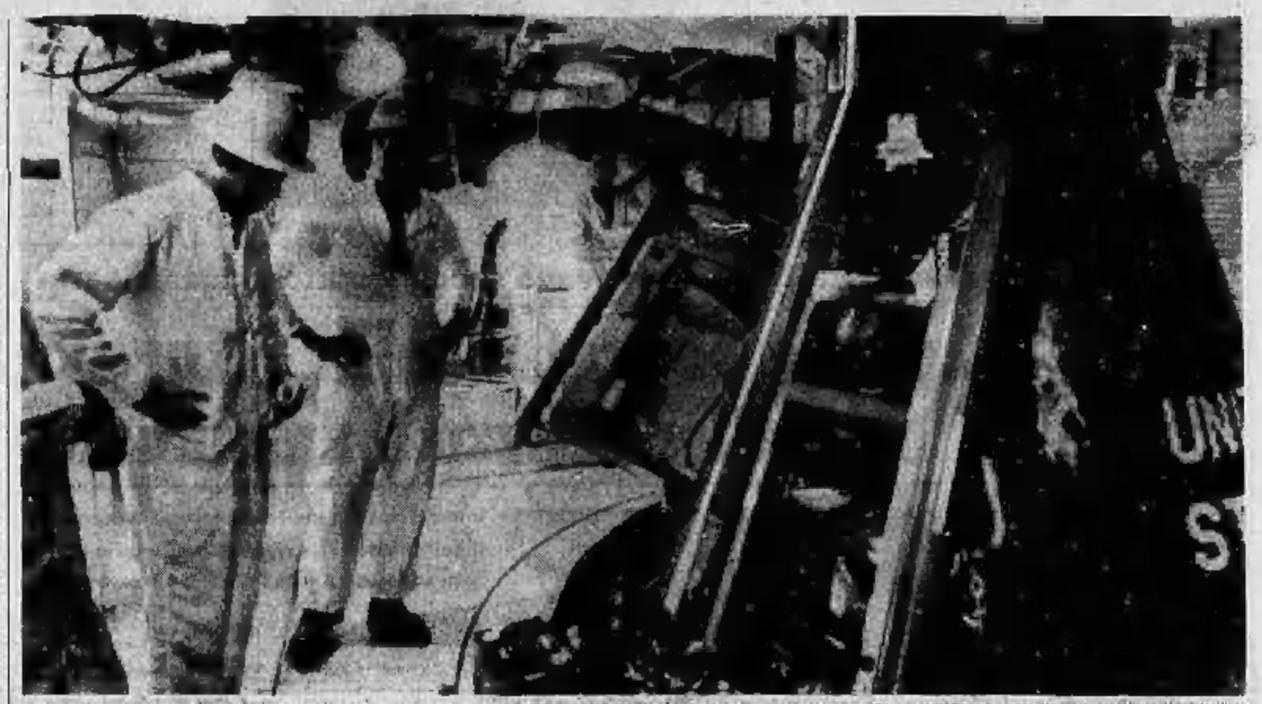

Nella «stanza bianca» situata in cima a «a piattaforma di lancio, il primo astronauta americano Shepard fornisce indicazioni a Young (Tel.)

Le Borse di oggi a pagina 15

Stanotte al largo della costa sicula

Collisione della fregata Castore con la nave-appoggio Etna

Quattro «dispersi» e undici feriti tra l'equipaggio della prima unità, che ora procede a rimorchio verso Messina - L'altra rientra a Taranto con mezzi propri

ROMA, martedì sera.

L'ufficio stampa del ministero della Difesa comunica:

«Questa notte, durante una normale esercitazione della squadra navale al largo della costa calabra, la nave da trasporto "Etna" e la fregata "Castore" sono entrate in collisione.

«Si devono lamentare quattro marinai dispersi e altri 11 feriti in non gravi condizioni. Sono in corso ricerche dei dispersi da parte di unità navali, aerei ed elicotteri. La nave "Etna" sta rientrando con i suoi mezzi a Taranto, mentre la fregata "Castore" si dirige a rimorchio per Messina.

«Le famiglie dei dispersi sono state già informate».

Il comunicato del ministero della Difesa è stato diffuso all'improvviso stamane verso le 12,30 e quindi non è stato possibile nel momento raccogliere molte informazioni più dettagliate anche perchè le autorità militari mantengono un riserbo assoluto. Va ricordato che la squadra navale era salpata ieri mattina da Taranto per l'annuale crociera di addestramento che avrà una durata di circa quattro mesi.

Della formazione facevano parte l'incrociatore lanciamissili Garibaldi, sul quale alza la sua insegna il comandante della squadra navale, Michelagnoli; il supervisore S. Marco, il cacciatorpediniere Indomito, le fregate Castore, Etna e Bergamini; il sommergibile Tazzoli e la nave-appoggio Etna, Stromboli e Sterope.

Nelle acque della Sicilia si sono aggiunti i cacciatorpediniere Impavido ed Impetuoso, le fregate Centauro, Margottini e Fasan, il sommergibile Da Vinci e la nave officina Vesuvio.

Secondo il programma iniziale, dopo un ciclo di esercitazioni aero-navali nel Mar Tirreno con la Sesta flotta americana del Mediterraneo, la squadra visiterà i porti della Turchia e della Grecia.

La fregata Castore, che nell'incidente stanotte avrebbe subito danni abbastanza rilevanti, è un'unità moderna essendo stata costruita a Taranto tra il '55 e il '57. E' una nave scorta di concezione immediatamente precedente all'introduzione dei tipi portaelicotteri e lanciamissili. Le sue artiglierie da 76 in complessi binati in torre a canne sovrapposte sparano 8mn 50 colpi al minuto.

L'Etna è invece una nave-appoggio già appartenente alla marina americana ceduta all'Italia nel 1962. Imbarca 22 mezzi da sbarco e 7400 tonnellate di materiale.

Il tardo ora si apprende che la collisione tra le due unità sarebbe avvenuta nel canale di Sicilia. Il rientro a Taranto della nave da trasporto Etna, sempre che mantenga l'attuale velocità di navigazione è previsto per la mezzanotte.

L'operazione di ricerca dei quattro marinai dispersi continua. Vengono impiegati gli elicotteri imbarcati sulle navi ed i velivoli dipendenti dal Comando della squadra navale.

La fregata «Castore» è una moderna nave-scorta

IL «COLPO» E' STATO COMPIUTO DA DUE UOMINI ARMATI E MASCHERATI

Fulminea rapina in una banca stamane a Murisengo: bottino 3 milioni

L'istituto rapinato è la filiale della «Banca Popolare di Novara» - Nessuna traccia degli aggressori

Nostro servizio particolare

MURISENGO, martedì sera.

A mezzogiorno due banditi mascherati, con il volto coperto da una calza passamontagna, hanno compiuto una banditesca aggressione ai danni della filiale della Banca Popolare di Novara a Murisengo.

I due malviventi si sono presentati nel locale dell'istituto bancario poco prima di mezzogiorno ed hanno intimato ai funzionari e ai clienti di non muoversi, tenendoli sotto la minaccia delle armi: forse due mitra a canna corta.

Quindi uno dei due ha saltato il bancone e si è avvicinato alla cassaforte aperta ed ha preso quante più mazzette di banconote gli è stato possibile. Sempre tenendo le armi spianate, i due malviventi sono poi usciti e si sono dati alla fuga su un'automobile che li attendeva a motore acceso. I rari testimoni hanno affermato che si trattava di una «1500» o una «1600».

La direzione della fuga è stata, molto probabilmente, quella della strada provinciale Torino-Casale.

Sono stati immediatamente avvertiti i carabinieri di Murisengo e delle stazioni vicine, e contemporaneamente si sono messi anche alcuni funzionari della questura di Alessandria. Mentre venivano stabiliti dei blocchi stradali in tutta la zona circostante, nella banca rapinata si è proceduto a un primo sommario bilancio della somma rubata: pare che il bottino dei due banditi si aggiri sui tre milioni.

La caccia ai malviventi è stata estesa a tutto il Monferrato e alle province vicine. E' chiaro infatti che la posizione di Murisengo, ad appena cinquanta chilometri da Torino, che si può raggiungere in mezz'ora di macchina, rende estremamente difficili le ricerche.

n. s.

Questa notte a Merano

Inseguito per la strada e ferito a rivoltellate

Merano, martedì sera.

Una scena da «western» ha movimentato la scorsa notte il centro di Merano e si è conclusa con un ferito grave. Il ferito è Giuseppe Antoci, disoccupato, di 28 anni, di Ragusa, che nella tarda serata si era unito a una comitiva di cinque operai reduci da una abbondante bevuta. Fra l'Antoci e i suoi compagni, improvvisamente, è scoppiata una lite: il giovane ragusano, temendo di essere sopraffatto, è fuggito, inseguito da due degli operai. Ad un tratto uno dei suoi rivali ha estratto una pistola e gli ha sparato un colpo senza colpirlo. L'Antoci allora si è rifugiato in un bar ma l'inseguitore gli ha ancora sparato, ferendolo. Tutta la scena, durata una decina di minuti, si è svolta sotto gli occhi di numerosi passanti.

E' intervenuta la polizia e, nonostante avessero tentato di dileguarsi, tutti i protagonisti della sparatoria sono stati fermati. Il ferito dell'Antoci è Francesco Pinna, di 27 anni, di origine sarda, il quale ha confessato.

Opel RekOrd
un grande successo di vendita

BERLINA 2 PORTE
L. 1.305.000 (tgs comp.)

ORGANIZZAZIONE DI VENDITA E ASSISTENZA IN PIEMONTE E VALLE D'AOSTA

SAIE

PIAZZA ADRIANO 11, 12 - VIA AOSTA 16 - TORINO

TEL. 781080/780802/759924/779647/280127/284280

CRONACA CITTADINA

Al Salone delle arti domestiche

La grande risorsa della massaia moderna: i piatti già pronti

I salumieri impegnati in un concorso gastronomico: intendono anche dimostrare l'economicità delle pietanze preconfezionate

La vita serena di una casa — si dice — poggia in gran parte su una buona cucina: di qui l'importanza che il Salone delle arti domestiche dedica all'alimentazione e alla gastronomia. La massaia d'oggi ha fretta, anzi spesso è massaia solo a metà perché deve andare in ufficio o in fabbrica ed ha poco tempo da dedicare ai fornelli. Come mantenere ugualmente intatto il prestigio della mensa casalinga? La mostra del Valentino, con alcuni «stands» e numerose iniziative, fornisce preziosi suggerimenti.

I salumieri e gastronomi torinesi, ad esempio, si cimentano nel 5° padiglione ogni giorno nel preparare pietanze di pronto consumo o piatti artistici che vanno dal salmone con maionese, al pollo, all'aragosta, all'insalata di frutti di mare. Il loro scopo? Dimostrare alla massaia frettolosa che nel negozio del salumiere può trovare tutto ciò che desidera, già pronto per comparire sulla mensa, ad un prezzo moderato. Queste quotidiane dimostrazioni, con generosi assaggi offerti al pubblico dell'esposizione, culmineranno il 28 marzo in un concorso gastronomico. I salumieri si affronteranno nell'arte culinaria: manicaretti belli e pronti e piatti artistici, dove i cibi disegneno fantasiosi arabeschi, saranno giudicati da una giuria di esperti ed i migliori cuochi riceveranno medaglie e coppe in premio.

Ma la vera rivoluzione nella cucina della massaia la portano i prodotti surgelati. Rispetto ad altri paesi, in Italia tali alimenti sono ancora poco diffusi: la produzione annuale è di circa sei mila tonnellate per un valore di oltre tre miliardi e mezzo di lire. I consumatori, seletta una diffidenza ingiustificata, incominciano appena ora ad apprezzare questi prodotti. Tecnici e dietisti ne esaltano le virtù, affermando che gli alimenti surgelati (cioè portati rapidamente a 30-40 gradi sotto zero) conservano intatti l'odore, il sapore e il valore nutritivo.

Di più: consentono alla massaia di preparare un pasto in pochissimo tempo. Un esempio di «menu sottozero»? Dall'insalata di frutti di mare, ai cavalloni ripieni, ai filetti di sogliola, ai lampani e ai mitilli che sembrano appena raccolti nel bosco.

Nella sede dell'Unione Industriale stamane sono cominciate le giornate di studio dedicate agli alimenti surgelati. Si discute sui vari sistemi di surgelazione, sulla «catena del freddo» e la conservazione in frigorifero.

Infine, un accenno alla finanza casalinga della mensa. Il «festival gastronomico internazionale» dedica un'altra giornata alla cucina cinese. Nel ristorante del palazzo di Torino-Esposizioni ciascuno sarà servito un «menu» che comprende tagliatelle cinesi, medaglioni di aragosta con fagioli neri, «bambos» alcolici e con salsa Soya e conserve dolci.

Gli esercenti a congresso nel Palazzo delle mostre

Nel fastoso dei convegni, al Palazzo di Torino-Esposizioni, proseguono i lavori del congresso nazionale degli esercenti. Stamane s'è svolta l'assemblea annuale della Federazione italiana pubblici esercizi (Fipe), con l'approvazione dei bilanci sociali. Nel pomeriggio il presidente federale tiene la relazione politico-sindacale illustrando i principali problemi della categoria: abolizione dell'imposta di licenza, equo canone, autorizzazione per apparecchi da gioco automatici, regolazione delle attività extra commerciali.

Il massacratore di S. Ambrogio soffre di "angoscia e attacchi psicomotori"

Nuova crisi dell'imputato in aula Il processo interrotto riprende oggi

Sul volto di Giuseppe Gulli i segni dell'angoscia

Conferma che l'amante era consenziente alla strage, poi non è più in grado di rispondere, si accascia e deve essere riportato alle Nuove - Il dibattito nel pomeriggio a porte chiuse

Alla Corte d'Assise, affollatissima, è ripreso stamane il processo per il triplice assassinio di S. Ambrogio di Susa, interrotto ieri dal malore che aveva colpito l'imputato. Il calabrese Giuseppe Gulli, autore della strage. La sera del 22 dicembre 1963 — come è noto — egli ha strangolato l'amante Rita Fino in Clemente ed i due bimbi della donna: Enza di 5 anni e Piergiorgio di tre mesi. Quest'ultimo, a quanto pare, era figlio dell'imputato. Il Gulli deve rispondere anche di tentato omicidio: compiuto il massacro, attese il marito dell'amica Sergio Clemente e lo ferì alla testa con un ferro da stiro.

Questa mattina il Gulli viene introdotto nell'aula scortato dai carabinieri. Ha il viso di colore terreo, lo sguardo pesante: si ha l'impressione che stia per essere vinto da una crisi psichica più violenta di quella di ieri. E' presente il prof. De Caro che lo ha giudicato seminfermo di mente dopo averlo tenuto in osservazione all'ospedale di Collegno per oltre due mesi. Il presidente Moscone gli rivolge le prime domande, chiedendogli perché abbia commesso un così orrendo massacro.

Gulli (emozionato, a voce bassa) — *L'ho fatto perché me l'ha detto Rita. Il diario poteva portare vita e bambini. Lei mi ha chiesto di uccidere perché non voleva più stare con lui.*

Presidente — *Il diario le accenna di aver minacciato il Sergio Clemente.*

Gulli — *Mi riferivo alle scelte che Rita subiva.*

Presidente — *Quando la donna le fece la proposta di morire insieme?*

Gulli — *Soltanto quella sera. Prima io non avevo mai pensato di uccidere tutti.*

A questo punto l'imputato viene assalito da un tremito convulso, digrigna i denti, tutto il corpo è scosso da brividi, il collasso è imminente. Intervengono con due carabinieri il comandante della scorta brigadiere Savoia, che ad un cenno del dott. Moscone riconduce il Gulli nella camera di sicurezza della Corte d'Assise. Disteso su una branda il falegname calabrese si dibatte in una crisi violentissima, emettendo gemiti e ruggiti disumani. Quattro carabinieri a stento riescono ad immobilizzarlo.

Lì è accanto il prof. De Caro, che lo segue attentamente controllando le pulsazioni. Dopo una mezz'ora sembra che le sue condizioni siano migliorate. Durante la permanenza in camera di sicurezza ha chiesto continuamente di potersi lavare le mani, quelle mani enormi, mostruose che hanno compiuto la strage orrenda.

Il presidente Moscone decide di ritentare la prova dell'interrogatorio. Gulli riappare in aula stremato, il viso coperto da una maschera di sudore, l'occhio spento, ebetico. Fa qualche movimento come un automa.

Presidente — *Ricorda di aver bevuto quella sera una bottiglia di liquore?*

L'imputato abbassa la testa sul petto, non risponde, vacilla e trema. L'interrogatorio viene nuovamente sospeso e il Gulli, su consiglio del prof. De Caro, ritorna con il furgone cellulare alle «Nuove».

Si apre quindi la discussione per risolvere la questione. Prende la parola l'avv. Vittorio Chiusano che con il collega Zanzan rappresenta la famiglia della vittime. Il patrono di parte civile sostiene che il dibattito può continuare perché le risposte date dall'imputato sono sufficienti e possono essere integrate con le precedenti dichiarazioni da lui rese in istruttoria e attraverso le deposizioni dei testi e la perizia del prof. De Caro.

Al contrario si rivolge quindi il presidente perché esprima il suo parere sullo stato psicofisico dell'imputato. Il prof. De Caro ritiene che il Gulli non sia in condizioni di poter presenziare al dibattimento perché colpito da un accesso gravissimo di angoscia e in preda a crisi psicomotoria. Varie volte durante gli esami a cui egli fu sottoposto, il Gulli, dopo un periodo di buona lucidità mentale e di sufficiente autocontrollo, ha sofferto di analoghi accessi e si rese necessario sospendere per alcuni giorni l'inchiesta peritale.

Anche il p. m. dott. Fiaschi è del parere che il Gulli non possa affrontare un interrogatorio e le contestazioni su quanto ebbero a riferire i testi e rispondere alle domande.

Lo psichiatra De Caro

dal p. m. e degli avvocati. Il rappresentante della pubblica accusa ricorda però che le precedenti crisi ebbero la durata di una decina di minuti. Inoltre fa notare che nel periodo di detenzione alle Nuove (circa un anno e mezzo) l'imputato non ebbe mai manifestazioni di alterazione psichica.

I difensori avvocati Gabri e Dal Piaz insistono perché il dibattimento sia rinviato a ridentro l'istanza di una nuova perizia psichiatrica perché l'alterazione mentale del Gulli ha assunto forme più gravi e preoccupanti.

E' ancora sentito il prof. De Caro che riconferma le due precedenti dichiarazioni avendo constatato che effettivamente il falegname calabrese è ora soggetto a fenomeni di eccitazione che fanno pensare ad una pressima sindrome schizofrenica.

Il presidente Moscone, rientrato in aula con la Corte (giudice togato Scaffa, canc. Santostefano) dopo breve permanenza in camera di consiglio legge l'ordinanza con la quale dispone che il processo continui nel pomeriggio ma a porte chiuse per diminuire la tensione nervosa del Gulli. All'udienza vengono ammessi soltanto i giornalisti.

Via Santa Teresa: avevano saccheggiato una camiceria

Appena sbucati con la refurtiva il brigadiere Rizzo li ammanetta

Gli agenti hanno dovuto trascinare Mario Vitti

Uno dei due era uscito dal carcere un mese fa: il sottufficiale l'ha riconosciuto e gli è piombato addosso - Anche l'altro si è arreso subito

Due ladri sono stati sorpresi verso le tre di questa notte dal brigadiere Rizzo della Squadra Mobile. Erano in via Arsenale quasi all'angolo con via S. Teresa: caricavano in auto la refurtiva: una partita di camicie rubate nel negozio Samantha, della società Gilli e Montalcone.

Il furto nella camiceria è stata una impresa di ripiego; infatti, i due ladri, entrambi giovani ma già con precedenti penali, miravano alla tabaccheria di Natale Roggerio, adiacente all'altro negozio. Sono entrati dal portone di via S. Teresa e hanno provato a forzare la porta della retrobottega (alla privativa, ma questa è blindata ed ha resistito ai loro tentativi.

I due sono scesi allora nello scantinato, hanno scardinato la porta del magazzino della camiceria, dalla scala interna sono risaliti nel negozio e qui, nascosti dietro il bancone, hanno cercato con martello e scalpello di aprire un varco nel muro e passare nella tabaccheria.

Il lavoro è stato più duro del previsto ed i due si sono resi conto che non ce l'avrebbero fatta.

A questo punto, visto che l'impresa era nata sotto una cattiva stella, si sono rassegnati ed hanno rivolto la loro attenzione alle camicie ed ai pullovers.

Nella strada, avevano lasciato la macchina a poca distanza. Indisturbati, hanno caricato la merce, poi sono tornati indietro per un secondo carico. In quel momento passava nei pressi della tabaccheria il brigadiere Rizzo.

Uno dei ladri era uscito dal carcere soltanto un mese fa. Il brigadiere Rizzo, dotato di memoria visiva prodigiosa, l'ha riconosciuto all'istante, gli è balzato addosso e in un lampo gli ha serrato le manette ai polsi. Il complice, interrogato, non ha osato neppure tentare di fuggire e si è lasciato anch'egli ammanettare docilmente.

Una camionetta della polizia li ha portati entrambi in questura. Sono Mario Vitti, 26 anni, via Maddalena 36, e Giovanni Carazza, 26 anni, v. Madame 38. Quest'ultimo è un operaio specializzato, rimasto disoccupato. Il Vitti indossava una tuta, ed anche questo ha richiamato l'attenzione del brigadiere Rizzo: ora una tenuta che non trovava facile giustificazione a quell'ora di notte.

Non sanno che, anche se fossero riusciti a buttare il muro fra la camiceria e la privativa, non avrebbero potuto fare un bottino: tutti i valori erano chiusi nella poderosa cassaforte, acquistata pochi giorni fa dal tabaccaio, che già è stato vittima di altri tre furti.

In visita a Torino il comandante dei carabinieri

E' giunto ieri a Torino il comandante generale dell'Arma dei Carabinieri, Generale di C. A. Giovanni de Lorenzo. Ha ispezionato i comandi della Legione Allievi e del 1° Battaglione Carabinieri, e si è informato dei provvedimenti disposti per rendere sempre più adeguato il servizio della Benemerita a favore della popolazione. Il Comandante dell'Arma è ripartito stamane per altre visite a reparti dell'Italia settentrionale.

Dopo l'arresto per una truffa di 35 milioni

Il mercante d'arte Aprato: "Sono vittima d'un equivoco,,

Il suo legale ha già iniziato la pratica per ottenere la scarcerazione - Il titolare della Galleria non avrebbe mai comprato i tappeti persiani e firmato le cambiali protestate

L'arresto del mercante d'arte Antonio Aprato, proprietario della nota galleria di via Barbaroux 4, ha suscitato molto scalpore. Quanti lo conoscono e sono al corrente della sua intensa attività, del suo vasto giro d'affari e delle sue possibilità finanziarie, non credono che abbia pagato uno «stock» di tappeti persiani con cambiali per 35 milioni e mezzo di lire che poi andarono in protesto.

Quando ieri mattina i carabinieri gli hanno notificato il mandato di cattura spiccato dalla procura della Repubblica di Milano, il comm. Aprato è trasecolato. «*Conosco da parecchi anni quei mercanti armeni che si sono rivolti alla magistratura denunciando di essere stati truffati* — ha detto — *ma i nostri rapporti d'affari si sono sempre svolti nel modo più corretto. Anche di recente da uno di essi ho acquistato tappeti e li ho pagati subito. Ma nulla so di quella partita che avrei comprato con cambiali che, d'altronde, non ho mai firmato. Sono vittima di un tremendo equivoco*».

Le sue proteste di innocenza non potevano, però, avere alcun valore per i carabinieri i quali avevano un solo compito da eseguire: l'arresto ordinato dalla magistratura. La figlia Giulia (che con la madre, attualmente all'estero per affari, collabora nell'attività della galleria) si è rivolta al legale di fiducia avv. Walter Accatini il quale ha immediatamente iniziato le pratiche per ottenere la scarcerazione dell'antiquario. Ha pure chiesto che sia ricoverato in infermeria perché è ammalato: soffre di cuore e di una flebite che due o due giorni fa lo ha costretto a letto.

La vicenda è per ora oscura. Effettivamente quei tappeti furono venduti e pagati con cambiali. In seguito i mercanti armeni non videro più né la merce (che risultò impegnata al Monte di Pietà) né il denaro.

Ma fu Antonio Aprato a trattare quell'acquisto? Nel mandato di cattura egli figura come complice, ci fa. Il nome di altre persone. Il suo avvocato esclude, comunque, nel modo più assoluto che egli vi abbia avuto una parte anche minima. «*Il mio cliente* — dice — *non ha mai firmato in vita sua una cambiale; ha sempre pagato in contanti e con assegni. Certamente qualcuno si è celato dietro il suo nome per imbastire la truffa. Soltanto così posso per ora spiegarmi come il comm. Aprato sia stato coinvolto in questa faccenda. Anche alcuni dei mercanti truffati si hanno già telefonato dicendo di ritenerlo estraneo*».

Mezzo quintale di sigarette sequestrate dai carabinieri

Nel pomeriggio di venerdì, da un'auto che passava lungo il Po, alcuni involti erano stati gettati nel fiume. Qualcuno aveva segnalato la cosa ai carabinieri, fornendo anche il numero di targa. L'auto è risultata appartenere al ducentese Nevio Franceschetti, 28 anni, via Val Lagarina 30. Ha confessato che si trovava in compagnia di Nunzio Cardacci, abitante in via Lagrange 47. Che cosa avevano gettato nel Fiume? Sacchi che avevano contenuto sigarette di contrabbando. Le sigarette sono state ritrovate nel magazzino del Cardacci, in via Massena 48.

Ragazza sorpresa al suo ennesimo furto

Preparava il corredo nuziale rubando nei grandi magazzini

Sedici anni: non aveva ancora un fidanzato ma sperava di sposarsi presto Nella sua cameretta trovate due valigie stipate di biancheria intima, calze, gonne, golfini e persino scarpe - Avviata ad un istituto di rieducazione

Un agente di sorveglianza dei magazzini Standa di corso Regina Margherita, ieri pomeriggio ha sorpreso una ragazzina che stava rubando un busto. L'ha accompagnata al commissariato pensando alla solita ladruncola: è risultato invece che Marina N., sedicenne, da Asti, a servizio come cameriera presso una famiglia in fondo Po Machiavelli, rubava sistematicamente per farsi il corredo da sposa.

Era diventata abilissima e nei grandi magazzini, suo campo d'azione preferito, riusciva a sorprendere la commessa più smaliziata. Nella borsa che aveva con sé al momento del fermo, aveva già accumulato due gonne, tre reggiseni, due paia di mutandine, una sottoveste, due magliette e alcune paia di calze.

«Io guadagno poco — ha spiegato in lacrime, sperando di intenerire il commissario — e quando mi sposerò voglio avere un corredo che mi faccia fare bella figura. Nei grandi magazzini c'è tanta roba: speravo che nessuno si accorgesse dei furti».

Nella sua cameretta sono stati ritrovati due valigie stipate di refurtiva. I padroni sono rimasti quanto mai stupiti perché in casa la ragazza era stata sempre un modello di onestà. Nelle ore di libertà o quando usciva per le commissioni, Marina invece passava da un negozio all'altro, riuscendo ad accumulare un corredo completo: biancheria intima, camicie da notte, gonne e golfini, calze ed anche scarpe.

«Avevo quasi finito — ha detto la ragazzina prima di essere trasferita in un istituto di correzione. — Presto avrei cominciato a cercare un bravo fidanzato per sposarmi presto».

Settantenne fermato per la «bisca volante»

Un «professionista» della rifa è stato sorpreso e fermato dagli agenti del commissariato Mercato - Borgonuovo, mentre lanciava dadi al centro di un cassonetto, in Corso Piacenza, di 70 anni, senza fissa dimora; è stato denunciato a piede libero.

TEMPERATURA DI OGGI

Massima	+ 13,9
Minima	+ 8,8

Il Bollettino meteorologico segnala inoltre: temperat. media (notturna) +9,7; ore 8 +10,2; press. 736,1; umid. 93%. Cielo coperto. Previsioni: tempo variabile. Temp. a Cuneo: massima +17; min. +9; ore 8 +0,2.

Gli stipendi agli statali

La Banca d'Italia comunica che gli stipendi agli statali che lavorano con delega, saranno pagati il giorno 25 del mese corrente. A coloro che lavorano personalmente saranno invece corrisposti il giorno 28.

«Mi rimetto alla polizia» dice l'uomo che il fratello ha tentato di travolgere

La polizia ha continuato per tutta la notte le ricerche di Michele Mastrorilli, 28 anni, che ieri per due volte ha cercato di uccidere il fratello Bartolomeo, 40 anni. In un primo tempo si temeva che il ferito, appena dimesso dall'ospedale, fosse andato alla ricerca del fratello per farsi giustizia, invece questi è ritornato a casa, in via Ballardi 35, e ha detto di non volerne alcun proposito di vendetta.

Tredici anni or sono, a Ruvo di Puglia, egli picchiò a morte il fratello Giuseppe che aveva maltrattato e minacciato la madre, e fu condannato a 8 anni di carcere per eccesso colposo di legittima difesa. Stabilitosi a Torino, aveva aperto litigato con il fratello Michele che non voleva pagare un debito e lo accusava di insidiargli la moglie.

Ieri Michele ha aggredito alle spalle Bartolomeo che stava caricando famigliare su un camioncino e gli ha piantato nella schiena un cacciavite. Il ferro è stato deviato da un osso. Mentre il ferito usciva dall'Assistenza Mutilati — è stato subito chiamato — il fratello è fuggito alla carica cercando di travolgerlo con la macchina e solo con un balzo il malcapitato ha evitato l'investimento.

Taccuino del lettore

Il prof. Grosso a Roma

Il prof. Grosso partecipa oggi, nella sua qualità di presidente, ad un'assemblea dell'Unione delle Provincie Italiane; non rivestendo più la carica di presidente della Provincia, dopo la sua elezione a sindaco, il prof. Grosso annunziò le sue dimissioni da presidente.

Il Sindaco, che ieri aveva partecipato ad una riunione del Consiglio superiore della Pubblica Istruzione, parteciperà domani al convegno di parlamentari della regione indetta dall'on. Pella presso la «Famija piemonteisa»: saranno discussi i più attuali problemi di Torino e del Piemonte. In serata il prof. Grosso sarà ricevuto in udienza dal Capo dello Stato.

◆ Il seminario di «didattica della storia» si apre oggi alle 17 in via Carlo Alberto 10; il prof. Roberto Berardi parlerà sul tema «La didattica della storia nella nuova scuola media».

◆ Per l'Associazione ex allievi del Politecnico stasera alle 21,15 all'Unione Industriale (v. Fanti 17) proiezione di alcuni films tecnici.

◆ Gli studenti vincitori dei Corsi delle «Organizzazioni internazionali» saranno premiati oggi alle 18 a Palazzo Birichersato (v. Lagrange 18); interverrà l'ambasciatore Arpesani.

◆ Al Circolo della stampa (c. Stati Uniti 27) domani alle 21,15 Teresa Patrizio presenterà e commenterà la sua disquisitiva a colori su: «America centrale: civiltà precolombiana ed indios di oggi».

◆ A cura dell'American Center domani alle 21,15 alla Camera di Commercio (v. Lagrange 9), il prof. Francis J. Sorant, dell'Università John Hopkins parlerà in inglese (traduzione assicurata) sul tema: «Il futuro della politica americana dal 1964 in poi».

◆ Per i Venerdì Letterari parlerà questa settimana il filosofo Enzo Paci sul tema: «L'infanzia di Jean-Paul Sartre».

◆ Il cappellano del lavoro don Eutorino Bueco parlerà domani alle 21 al cine-teatro Umberia (v. Ascoli 31) sul tema: «Chiesa e mondo del lavoro».

◆ L'Ente della Moda ha trasferito i propri uffici di Torino in corso Vittorio Emanuele 9 (tel. 878-203/4).

Ogni giorno un'auto FIAT in premio!

AL GIORNALE STAMPA SERA CASELLA POSTALE 599 TORINO

G5

Questo tagliando sarà valido se, compilato, perverrà alla sede del giornale entro le ore 24 del giorno 31-3-1965.

QUALE PARTE DEL GIORNALE LE INTERESSA MAGGIORMENTE? politica economia cronaca spettacoli sport annunci economici

NOME .....

INDIRIZZO .....

- Partecipate anche voi al «Grande Concorso dei Lettori», inviate oggi stesso al nostro giornale il tagliando di partecipazione. Compilate e ritagliate la scheda lungo le linee tratteggiate e incollatela su una cartolina postale in modo che il nome del giornale venga a trovarsi in fondo all'indirizzo. Potete inviare anche più tagliandi della stessa data, uno per cartolina.
- Saranno nulle le schede in cui nome e indirizzo del concorrente non siano chiaramente leggibili e quelle che saranno spedite con altro mezzo che non sia la cartolina postale.
- A Roma, presso la Federazione Italiana Editori Giornali, con la garanzia prevista dalla legge, ogni giovedì verrà estratto il nome di sei quotidiani.
- Se il nostro giornale sarà fra gli estratti, il nostro ufficio «Grande Concorso dei Lettori» avvertirà, con la garanzia di legge, il nome del fortunato che avrà in premio un'auto Fiat.
- Il premio sarà consegnato la domenica successiva.
- Non possono partecipare al concorso i dipendenti della azienda editrice del giornale.

Ministero Finanze n. 100191 del 23-1-65.

AVVERTENZA

Si fa presente che, come stabilito dal regolamento del «Grande Concorso dei Lettori», i tagliandi di partecipazione devono essere spediti al nostro giornale INCOLLATI ESCLUSIVAMENTE SU CARTOLINA POSTALE.

I tagliandi inviati con qualsiasi altro mezzo (cartoline, biglietti, lettere, ecc.) vengono annullati.

INDUSTRIA NAZIONALE ELETTRODOMESTICI

per completamento propri quadri organizzativi nel settore

assume

- un DIRETTORE COMMERCIALE
  capace di impostare e attuare ampi programmi sviluppo vendita Italia ed Estero
- un DIRETTORE TECNICO di PRODUZIONE
  con grande preparazione tecnica ed esperienza professionale nel ramo elettrodomestici.

Per entrambe le posizioni di cui sopra è richiesta una effettiva capacità organizzativa, doti di comando e particolare esperienza acquisita nel settore. Saranno prese in considerazione solo domande corredate di curriculum dettagliato. Il personale dell'azienda è al corrente del presente annuncio.

Scrivere: PUBBLICITA' STAMPA 661 — TORINO

Concorso a premio TELEFAR

Pasqua in automobile

Fino a tutto il 16/4 agli acquirenti di un televisore 23" TELEFAR viene gratuitamente assegnato all'atto del contratto d'acquisto un numero progressivo dall'1 al 90 ed il possessore del numero 1° estratto dal Lotto sulla ruota di Torino di sabato 17 aprile riceverà in regalo

LA NUOVA FIAT 500

Il prezzo del televisore è rimasto invariato

ECCO PERCHE' E' VERAMENTE UN REGALO!

Non potete inoltre temere inganni di sorta poiché chi sarà in possesso del numero estratto potrà immediatamente a ritirarsi l'auto!

Il probabilità su 90 di regalarvi la «500»!

Se dovete acquistare un televisore un'ottima ragione di più per preferire

TELEFAR

OFFERTA SPECIALE

UN TELEVISORE 23" BONDED AUTOMATICO CON

- Stabilizzazione di corrente
- Impianto esterno 1° e 2° Canale sui tutti
- Cercolo porta T.V.
- Lampada a luce diffusa

COMPLETO installato a domicilio L. 136.000

3 ANNI DI ASSISTENZA TECNICA GRATUITA A DOMICILIO!

IL SERVIZIO È GARANTITO DAL TELESOCCORSO

Le stesse condizioni sono valide per i residenti in provincia purché entro un raggio di 30 chilometri da Torino.

Unica sede di vendita: Via Nizza 97, Torino, telef. 651.857

AMARO 18 ISOLABELLA

Il bombardamento delle immagini

Forse un uomo del diciottesimo secolo si sarebbe meravigliato di vedere l'attenzione classificata tra le virtù. L'applicazione volontaria dello spirito su un solo oggetto, il mantenere questa applicazione fin al momento in cui l'oggetto avrebbe svelato il suo segreto, dovevano sembrare, allora, articolisti naturali. Non che non vi fosse anche allora, a corte come nella città, molta dissipazione, ma coloro che desideravano sfuggire alla disperazione del loro tempo, trovavano molto facilmente dei rifugi. Potevano vivere in una stanzetta dove i rumori del mondo non arrivavano. Ne sono esempi Descartes e Pascal.

«Ci sarà sempre la solitudine al mondo per coloro che ne sono degni», diceva Maurice Barrès. Questo resta vero e noi conosciamo, anche ai nostri tempi, alcuni uomini che ci permettono ai raggi del loro pensiero alcuna deviazione fin che il loro problema non è risolto.

Ma questi uomini diventano sempre più rari, perchè le condizioni della nostra vita non permettono la loro formazione. Uno degli aspetti pericolosi della nostra civiltà è una dissipazione come un abbagliamento incessante del nostro pensiero. Le cause di questo male sono profonde e multiple.

La prima è dovuta alla rapidità dei mezzi di comunicazione che ha moltiplicato in maniera prodigiosa il numero di domande che vengono a porsi ad uno spirito pensante. Un processo mai giudicato sulle rive del Mississippi, turberà le coscienze dei Francesi che, in altri tempi, lo avrebbero del tutto ignorato. Noi siamo obbligati a prendere parte a ciò che succede in Cuoco, in Africa del Sud, in Argentina, quando i nostri antenati non avrebbero conosciuto i problemi di queste regioni che nel momento in cui sarebbero già stati risolti. Un uomo del Medio Evo conosceva soltanto il suo villaggio, ma lo conosceva bene. Noi vogliamo giudicare la Terra intera, ma la conosciamo ben male.

La seconda causa, più grave, dipende dal fatto che il mondo, così vasto e molteplice, invade persino la nostra stanzetta che fu, in altri tempi, rifugio inviolabile. In tutte le case, la radio è presente. Dal risveglio ci scaraventa addosso la nostra razione quotidiana di catastrofi e di angosce. E questo potrebbe essere ancora interessante, il ricevere, d'ora in ora, notizie da tutto il mondo, ma che pericolo per un normale funzionamento dello spirito il flotto continuo di canzoni, di musica, di parole, parole, parole! Bene, proprio questo è lo «scenario sonoro» in cui vive la maggior parte delle famiglie. Uno esige la sua lezione di ginnastica, l'altro la musica leggera, il terzo la musica classica. Dal mattino alla sera, la casa risuona di rumori, di armonie, di parole. Andate a pensare in questo frastuono!

La televisione che, accolta alla sua giusta ora, sarebbe uno spettacolo gradevole, diventa una nemica dell'attenzione se occupa «tutte» le serate familiari una volta consacrate alla lettura, alla conversazione. E' molto più assorbente della radio. Voltaire ha fatto notare che si dice «prestare orecchio» e non «prestare gli occhi». E lo spiega in questo modo: che si può, a rigore, impedirsi d'ascoltare e lavorare ugualmente dal rumore, mentre non ci si può impedire di volere, dal momento che si aprono gli occhi. Voltaire ha ragione; io ho visto buone menti distrutte da pensieri sui e urgenti da immagini in movimento sullo schermo della Tv.

In questo modo la disperazione diventa uno stato cronico. Noi ci abituiamo a gettare un debole raggio d'attenzione su ogni oggetto che si presenta in campo. Noi abbiamo, su troppi temi, vaghi barlumi, subito cancellati. Non soltanto la radio ma anche i giornali, i quotidiani, favoriscono, oggi, la dispersione del pensiero. In luogo di articoli sufficientemente lunghi per trattare seriamente una questione, la prima pagina ci getta sul viso una manciata di titoli, di immagini. L'arte della impaginazione diventa quella di restringere il lettore a saltare di soggetto in soggetto, attraverso i titoli.

Mali ancora più incurabili, in quanto si ignora per guarirli. Si diventa intossicati di distrazione, ebbri di dispersione. Come il morfinomane richiede le iniezioni di droga, così i nostri ragazzi non possono vivere se i loro occhi, le loro orecchie non ricevono il loro alimento. E non cercano neppure di sfuggirne: non hanno più nulla da sfuggire. Ogni vita interiore, ogni capacità di attenzione, è stata in loro uccisa da quest'incessante bombardamento di parole, di immagini. Osservateli, sul tram, in treno, sfogliare dei giornali illustrati. Non tentano neppure di leggerne il testo, girano le pagine, molto in fretta, per saltare da figura a figura, da «vedette» a «vedette», da dramma a dramma. Il loro spirito diventa uno schermo su cui passano le immagini senza vederle, nè trattenerle.

Società sempre più complesse non possono essere decentemente amministrate da uomini sempre meno attenti. Bisogna che il mondo moderno faccia una «cura di attenzione». E' possibile? Io credo di sì. Ognuno può, se lo vuole con forza, amministrarsi ore di lavoro e di meditazione, in cui non prende in visione che un solo soggetto. Ognuno di noi può, in queste ore privilegiate, *rifiutarsi* deliberatamente alla danza infernale di immagini e di suoni. L'attenzione è un decreto che tocca a noi di prendere.

Questo non vuol dire che ci si rifiuti il divertimento. La concentrazione esige uno sforzo che, a lungo andare, avrebbe qualcosa di penoso: deve essere, di tempo in tempo rilassata. Allora viene il momento di gioire; con un piacere altrettanto vivo, in quanto non sarà, dalla infinita varietà di spettacoli offerta dal mondo moderno. E' importante scegliere ed anche «imparare» a tali spettacoli, poichè ne siamo gli utenti, una certa qualità ed una certa continuità. Uno spirito che si è abituato a pensieri attenti, esigerà degli svaghi che meritino essi stessi una certa attenzione.

André Maurois
dell'Accademia di Francia

STRAVAGANZE E BIZZARRIE DI TUTTI I TEMPI

Per le donne di oggi è difficile vestire in maniera personale

La moda (da quando le appartenenti al gentil sesso devono correre avanti e indietro, servendosi di qualsiasi mezzo per lavorare, fare la spesa, accompagnare i figli a scuola) è ragionevole e pratica - Non è sempre stato così; in altri tempi le donne si sforzavano di adattare i loro costumi su quelli delle regine di Francia e delle grandi favorite - Il nastrino rosso al tempo della Rivoluzione e della ghigliottina

E' ancora in uso dire (e pensare) che le donne, dotate ubbidire alla moda, sono capaci di qualsiasi assurdo o di qualsiasi stravaganza. Sarà vero, ma è un fatto che da diversi anni la moda non parte per nulla alla stravaganza o all'azzardo. Sì, c'è qualche impennata audace di sarti che vogliono fare un po' di chiasso, come il topless o i pantaloni da sera, ma sono fogge di vestire che durano una sera e tre gente che può permettersi, per una notte, d'essere audace o stravagante. La moda, da quando la donna deve correre avanti e indietro con qualsiasi mezzo per lavorare, fare la spesa, accompagnare i figli a scuola, è ragionevole e pratica. Tutt'al più la permane qualche originalità nella pettinatura, le mette il toupet, le allarga troppo la gonna sulle anche, ma tutto finisce lì; anzi tutto finisce in una serata, poichè certe pettinature sono possibili per poche ore, con abiti completamente scollati e tutto l'apparato di ricercatezza necessaria a una toilette di gala. Roba, insomma, per poche e che dura poco.

Oggi l'abito che tutte le donne indossano volentieri e il prêt-à-porter, come definiscono molto bene i francesi, sia il vestito pronto per essere indossato e portato, subito che non siano di una grande sarta, ma da una grande industria, ingaggi magari in serie una da abili tagliatori, cucito in poche ore ma a regola d'arte. Oggi, insomma, dato il tipo di vita che la donna deve vivere, si veste con un abito che tende ad essere una uniforme.

Non si era mai vista una cosa simile nei secoli. Le donne si vestivano in maniera personale, le classi sociali erano differenziate proprio dal vestito, dal cappello, dalla pettinatura. Ancora cinquant'anni fa una «signora» era vestita da «signora» e la si riconosceva lontano un miglio. Oggi la signora è uniforme come l'impiegata e si potrebbe persino arrivare a dire che la regina d'Inghilterra si veste come una signora qualsiasi o come una impiegata.

Negli altri secoli, invece, quante stravaganze! Ho detto che oggi possono essere considerati stravaganti i toupets. Che cosa dire, allora, delle parrucche che usavano al tempo della regina Maria Antonietta? Era un vero monumento di capelli postizi, le dame mettevano nastri, uccelli, fiori finti, stidi d'uccelli, piume, navi e vele spiegate e persino piccoli paesini idillici precostruiti. Cosa arrivano a sostenere dire, pure certi ritratti di donne della fine del Settecento francese, con quelle elaborate pettinature, sono prestigiosi. Il fatto è che solo donne di grande portamento potevano permettersi d'essere grasse o belle deformate in quel modo.

E che cosa dire, dei cappelli inciprià? Niente di più scomodo e di più sudicio. La cipria, che non aveva ancora l'aderenza di oggi, volava via, si posava sugli abiti, sul collo, sul corpo e dopo poche ore, credo, bisognava ricominciare ad incipriarsi. Moda scomoda. Ciò che stupisce è che anche gli uomini si incipriavano i capelli... E le parrucche di madame Tallien, in bellissima Teresa Gabarrus, detta Nostra Signora di Termidoro? Sempre la moda, per recare alla ricchezza dei ricami e delle pietre preziose inserviate in staffe sontuose del regime monarchico, era diventata una imitazione di quella greca (abolita la camicia; su una specie di calza maglia rosa, ampi e svolati abiti di mussolo bianco che sembravano pepli) alta lanciò la moda dei capelli tagliati alla greca, ma dei capelli posticci; ricci corti che incorniciavano la fronte e ricadevano sulla nuca. Nessuna donna, allora, voleva tagliarsi le lunghe chiome per imitarli corti: parrucca, allora, ma parrucca colorata secondo l'ora del giorno o della notte. Si videro parrucche blu, verdi; quelle più diffuse, per fortuna, furono le bionde. Nessuna donna, oggi, per quanto pronta ad accettare la singolarità della moda, si adatterebbe a simili intemperanze.

E che cosa dire di una moda di sapore macabro, cioè quella che usò dopo la caduta della Bastiglia (1789)? Per tenere sempre presente il terribile taglio della ghigliottina, di fresca invenzione, le donne legarono intorno al collo, come una preziosa e stretta collana, un nastrino rosso!

In quei periodo i gioielli furono quasi aboliti, ricordavano troppo i privilegi degli aristocratici e l'aborrito monarchia. Ma le donne non potevano vivere senza ornamenti. Divennero di moda semplici anelli d'oro a cerchietto con inciso nell'interno Liberté, Egalité, Fraternité. Il gioiello che fece furori fu quello composto da un frammento di pietra della Bastiglia incastonato in una spilla o in un anello. Madame De Gaulle, che voità pubblico, mi sembra, arrivò a farsi fare un medaglione composto da una piccola pietra della prigione demolita con sopra incisa la parola Libertà in brillantini. Sui pentagli, molto di moda e quasi simili ai nostri, erano dipinti i visi degli uomini del tempo: Mirabeau, Robespierre, Danton, Saint-Just. Gli uomini, con le loro teste, cadevano in fretta e i pentagli dovevano essere in fretta nascosti e distrutti.

Durante la Rivoluzione Francese le donne per mostrare la loro partecipazione ai movimenti politici del paese, abolirono le stoffe di velluto e di seta; vennero di moda il cotone, quello chiamato «indienne» e la tela inglese. L'abito, semplice, fu ornato da nastri o da un ampio fichu di mussolo bianco, simile a quello che portava Carlotta Corday il giorno che andò ad uccidere Marat. Dal fichu alla Maria Antonietta a quello di Carlotta Corday, insomma; si trattava sempre di fichu, ma la moda veniva da donne molto diverse. I cappelli delle donne furono identici a quelli degli uomini: ellittici, ma ornati da immense cocarde o da ciuffi di piume. Molte donne portarono il berretto frigio e si sentirono, immagino, perfettamente rivoluzionarie.

Ma le stravaganze maggiori si ebbero nei secoli che precedettero la Rivoluzione poichè le donne volevano imitare o una regina o una favorita. Si sa che alla regina e alle favorite di un tempo era permesso tutto anche in fatto di moda. Maria de' Medici, per esempio, aveva capelli biondi o un po' crespi che rinsalva difficilmente a domare. Ella si pettinava semplicemente (perchè non potevan permettersi nessuna complicazione) tirandoli all'indietro, ma i rivi, ribelli, sfuggivano alla pettinatura e le incorniciavano il viso come se fossero sapientemente ravviati e «messi in piega» da un parrucchiere. Tutte le dame della corte e quindi di Parigi vollero avere una pettinatura con capelli ondè come la regina e ai ebbero così le prime «colonnature». E pensare che noi crediamo di avere inventato la moda dei capelli «colonnati»! Inoltre, Maria de' Medici era grassa. Tutte le donne vollero essere grasse. E la regina, per accontentarle e rimpinzarle di cibi ingrassanti, si fece arrivare da Napoli la ricetta seguente: «Si schiacci nel mortaio delle noci, delle mandorle, dei pinoli, dei pistacchi, dei semi di melone e dei petti di pernice. Si impasti con farina e zucchero e se ne faccia una torta. Si mangi ogni mattina una fetta di detta torta. Conviene completare la cura con un bicchiere di vino di Cipro».

Non è una ricetta bislacca come potrebbe sembrare. In definitiva si tratta di quei dolci di pasta di mandorle come usano ancora, e sono squisiti, nell'Italia meridionale. Mi lascia perplessa quel «petto di pernice», ma probabilmente scrivo come grasso. Ogni bambinello aggiungere del burro, immagino. Giacchè in ricetta di Maria de' Medici fece ingrassare davvero le parigine magre che volevano assomigliarle, consiglio di provarla a quelle poverine di oggi che non ingrassano neppure se mangiano pane, pasta, patate e quantità di dolci. E raccomando il vino di Cipro.

Oggi usano le calze di pizzo. La maggior parte sono nere, ma se ne vedono già nelle vetrine di rosa, di bianche, di marrone. Non è una moda nuova, ha dei precedenti, e dobbiamo questi precedenti sempre a Maria de' Medici, ch'era frivola ed aveva un guardaroba ricchissimo. Per accompagnare i suoi molti abiti (quegli abiti che erano monumenti, confezionati in stoffe damascate e trapunte di pietre) si era fatta confezionare le calze del colore dominante dell'abito. Calze di rosa o di damasco finissimi, rosse, gialle, blu. Come lei, bene inteso, tutte le donne ricche portarono calze rosse, gialle, blu.

Come si vede, le stravaganze, in fatto di moda, è vecchia quanto la moda stessa. Anzi, se oggi una donna vuole essere davvero moderna, figlia del tempo, non deve fare che una cosa: abolire la moda, vestire cioè con la massima semplicità e la massima funzionalità. Come suggerirlo insomma, di non essere più donna...

Angelo Dragone

Sosta notturna alla «marcia» dei negri

I partecipanti alla «marcia per i diritti civili» accampati al termine della terza giornata della faticosa marcia da Selma a Montgomery, capitale dello Stato dell'Alabama (Telefoto a «Stampa Sera»)

Successo di pubblico e critica per la vasta sua personale milanese

Nelle più recenti opere di Cassinari i colori della campagna dov'è nato

Oltre sessanta tra dipinti, sculture e disegni alla Galleria Bergamini in Palazzo Serbelloni, tra i più felici della moderna stagione pittorica italiana - Gropparello paese di fiaba

«Cavallo», un bronzo di Bruno Cassinari eseguito nel 1964

Nostro servizio particolare

Milano, martedì sera.

Qualcosa di nuovo porta Bruno Cassinari nella pittura italiana a cavallo del '45, tra guerra e dopoguerra, con i non dimenticabili ritratti della madre e il *Nudo nella cattedrale*, rimasto giustamente fumoso; una qualcosa di nuovo egli reca ancor oggi, con l'ampia mostra personale che a Palazzo Serbelloni, in Milano, la Galleria Bergamini gli ha dedicato, tra unanimi consensi di critica e di pubblico.

Mai prima di questa volta Cassinari aveva esposto contemporaneamente una così vasta parte della sua produzione, offrendo oltre tutto una splendida testimonianza del suo fecondo e fervido lavoro, dal momento che la sessantina di dipinti ad olio, sculture, disegni ed acquerelli ch'egli vi ha esposto, non sono opere recentissime: le qualche bronzo risale al '60, data del '64 la maggior parte dei quadri, molti dei quali vennero dipinti a Gropparello, nel Piacentino, dove l'artista è nato nel 1912.

Qui oltre vent'anni fa, Cassinari aveva già dato vita ad alcuni paesaggi tra i suoi più belli attraverso i quali s'annunciava — con la sua prima mostra nelle sale di «Corrente», a Milano — il genuino apporto della sua personalità.

In questi ultimi anni egli è dunque ritornato ad attingere ad un'antica vena sorgiva, che ha saputo ridare freschezza alla sua visione. Grano maturo, la Gropparello, dove la rustica bellezza della campagna percorsa da un intenso lavoro fiorentino s'innalza di tela in tela, trasfigurando in termini di pura poesia la suggestiva realtà d'un campo arato, il sentore delle aie, sotto le rosse luce estive, dove tra attrezzi d'ogni genere, e in quinto dei denti razzolano galli e gallinelle, nelle limpide luci meridiane come in quelle vespertine, dal viola trionfanti.

Già è tanta l'energia delle sue forme, nell'incisività dei contorni segnati col puro incontro del colore (mentre i disegni s'impressionano stemperandosi sulla carta bagnata), che non stupisce di trovare accanto ai dipinti un gruppo di sculture dall'espressionistico modellato in cui tornano i temi prediletti dei cavalli, del gallo, della casa, dove riescono di riscoprir per equivalenza il senso d'una vitalistica tensione che durevolmente anima le sue immagini tra le più felici della recente stagione pittorica italiana.

«Pollici», forse perchè invano si cercherebbe nella pittura di Cassinari l'arido gusto della pura intellettualità, il tarlo patologico d'una visione esistenziale: la sua rimane infatti una pittura che nasce dall'istinto, diremmo dal gustoso piacere del dipingere. «Se una fa della pittura — disse una volta l'artista — significa che quest'arte gli piace, e se una cosa piace, bisogna pur usarne felici, no?». Questo è forse il segreto della sua forza, della sua capacità di dilatare fantasticamente il motivo naturalistico per riserbo nel fulgido smalto dei colori che riassumono la vitalità dell'immagine.

Per rendersene conto basterà osservare come risolva ogni particolare, anche il più piccolo: il frutto di melograno, ad esempio, che diviene uno scrigno di rubini, o il grano, reso come la sciolante onda d'un mare dorato, i girasoli, fulvi astri accesi nel verde, e le sue donne di fuoco, cinte d'azzurro, o quasi del tutto ignude, strette nei sottili quasi allusivi commenti d'una candida trina: una nudità, che si offre alla più casta contemplazione anche in più d'un disegno a penna dai teneri risalti acquerellati, con alcuni delle più belle pagine che siano state dipinte ai nostri giorni, in un tema che con assoluta libertà Cassinari modula, in infinite variazioni, ogni volta ponendo in perfetto equilibrio la chiara nudità della figura e la luminosa spazialità che l'accoglie.

Proprio in queste opere, in squisitezze limpasto dei colori, che nessuna parola potrà mai adeguatamente evocare, si discerne stupendamente raggiungendo una notazione tutta finissimi passaggi, dove anche il contorno cede alle soavi fluttuazioni d'una linea armoniosamente vagheggiata.

Tra i giovani «maestri», Cassinari s'è ben meritato il suo posto testimoniando in modi che non hanno bisogno di formule, il perenne valore di un'istintiva sensibilità coloristica che meglio s'innesta nel contesto delle più attuali ricerche pittoriche.

Costante, appare anni, in tal senso, l'approfondimento condotto da Cassinari fin dagli anni di «Corrente» documentando ormai con un quarantennio di attività — se si vogliono ricordare le prime sue prove alla scuola d'arte di Piacenza che frequentò dal 1928 al '29 — la fedeltà e la coerenza dell'uomo e dell'artista nel divenire dell'opera sua, ancor oggi legata alla realtà viva della sua terra.

Angelo Dragone

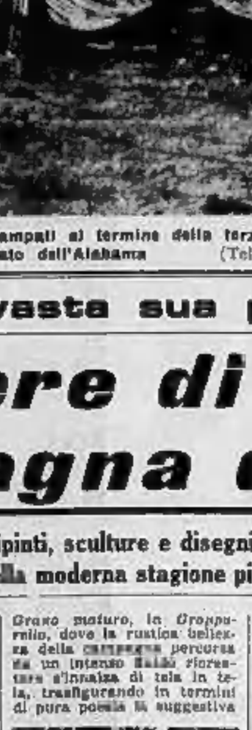

Bruno Cassinari

Ciccarelli presenta

Per cantare oltre a una bella voce, occorre avere una bocca attraente e denti bianchi. Ecco perchè io uso e consiglio incondizionatamente alle mie colleghe la «Pasta del Capitano».

Matilda Favero
cantante lirica

Anch'io — l'ho già detto in «Carosello» — uso «Pasta del Capitano» e «Dera di Cupro». E che successo!

Delia Scala
attrice

«A me della «Pasta del Capitano» in fondo me ne importa un... co però lo l'adopero tutti i giorni, perchè... [illegible] momenti [illegible] più che [illegible] di tutti [illegible] che si fa [illegible] «Pasta del Ca[illegible]no ma ha ragione.

Marcello Marchesi
creatore del «Signore di mezz'età»

Ho iniziato sei piccoli semplici e naturali e per questo mi sono affezionata al dentifricio «Pasta del Capitano» vuol buono e genuino.

Ely Campagnoli
presentatrice

Sorrido al ricordo dell'incantevole soggiorno in Italia anche perchè lì ho scoperto la «Pasta del Capitano» che mi rende i denti così bianchi. E' il dentifricio italiano che preferisco.

Inge Shröder
della N.C.B. ballerine

Per ricordo a Parigi, la capitale dei cosmetici, non ogni giorno la «Cera di Cupro» una crema formidabile preparata da un'antica Casa Farmaceutica milanese.

Françoise Lorelle
della Jean Film Société

La moda

Soprabiti con vita alta

Sulla scorta delle dichiarazioni, e più ancora delle realizzazioni presentate al pubblico da parte dei più noti sarti d'Europa e d'America, sembra ormai acquisito il principio che il soprabito di primavera dovrebbe avere preferibilmente la vita alta. Tra le capitali europee dove questa foggia è stata accettata con particolare favore da parte del pubblico femminile, è Parigi e ciò anche perché sono stati parecchi i «maestri» di moda che l'hanno adottata nelle loro nuove collezioni di primavera, sia negli abiti che nei soprabiti. Non vogliamo dire con questo che si tratta della foggia per eccellenza, ovviamente ve ne sono numerose altre che non si ispirano a quella che è in sostanza la classica linea «Impero». Fra i maggiori rappresentanti della «haute couture» parigina possiamo indicare: Cardin, Calvin ed altri. Il modello che oggi abbiamo il piacere di presentare al giudizio della nostra gentile lettrice è una creazione di Georga Carnet. La stoffa è un morbido crespo di lana di colore grigio, tinta che quest'anno va sicuramente per la maggiore.

A due patine, posta sulla linea del busto, è appunto affidato il compito di alzare la vita. Sul davanti sono fermate da due lunghe cuciture verticali e, sulla parte superiore, da altre due disposte obliquamente. Lo scollo è in rilievo con impuntura, mentre le maniche, che non raggiungono il polso, sono di linea «dolman». Come lunghezza è sette ottavi, il che contribuisce ad allungare la figura di chi l'indossa. Con tale soprabito è consigliabile una camicetta di «jersey» senza maniche e una gonna diritta piuttosto aderente.

La salute

Solo latte

«Il mio bambino, che ora ha un anno, rifiuta sistematicamente qualunque cibo solido e prende soltanto il latte. Che cosa può accadergli?».

— E' meglio cercare di correre ai ripari il più presto perché il latte, pur essendo un ottimo alimento, non contiene ferro. La mancanza nell'alimentazione di questo minerale può portare all'anemia. La cosa migliore, a nostro avviso, è di ridurre gradualmente il latte e di sostituirlo con cibi solidi. Da principio il piccolo li rifiuterà, ma quando l'appetito si farà sentire non mancherà di venire a più miti consigli.

Distorsioni

«Chi ha detto che per guarire una distorsione della caviglia è meglio usare acqua fredda invece di ghiaccio?».

— Io no, gliela assicuro signor D.M.: come lei sa, il freddo riduce il gonfiore in quanto provoca vasocostrizione. Se poi all'acqua vuole aggiungere del ghiaccio lo faccia pure, l'acqua si manterrà fredda più a lungo, comunque l'effetto non muta.

La bellezza

La simmetria è bellezza

Potrà sembrare strano quanto diremo per dirvi, ma nessun volto è perfettamente simmetrico, anche il più bello a vedersi. Spiegare ciò non è facile e sarebbe un discorso troppo lungo, comunque la conclusione è una: ogni donna deve cercare di migliorare il proprio aspetto correggendo anche i minimi difetti i quali, se trascurati, finiranno presto o tardi per sciupare la bellezza del suo volto. Il segreto di ciò non sta, come si potrebbe pensare, nell'affidare la propria bellezza unicamente ai cosmetici, alle maschere, ai bagni di vapore, ai massaggi e a tutti quei mezzi che la moderna cosmesi mette a disposizione della donna moderna che vuole essere e mantenersi bella. In ogni campo è necessario soprattutto agire con metodo e soprattutto con intelligenza. E' un grave errore volere apparire simile a questa o quell'attrice: queste ultime, anche se hanno tratti caratteristici che potete notare in voi stesse, non debbono essere per voi uno specchio sul quale ritoccare il vostro viso per farlo apparire diverso da quello che è nella realtà, ciò significa rinunciare alla propria personalità di donna, dote questa tanto importante quanto il fascino. Di qui la necessità di essere «se stesse» e restare tali dopo avere studiato accuratamente i tratti del proprio volto, studio senza il quale nessuna donna, anche se bella, è in grado di evidenziare i doni di cui la natura è stata prodiga sul suoi confronti. A questo punto dobbiamo però fare una precisazione per non correre il rischio di essere fraintesi: prendere alla lettera quanto abbiamo detto potrebbe essere intesi nel senso che è un errore voler mutare il proprio aspetto. Truccarsi significa in primo luogo «porre in risalto» o al tempo stesso «nascondere» ossia evidenziare in un viso ciò che vi è di bello e mascherare ciò che vi è di imperfetto. Ma veniamo a degli esempi: molte sono le donne le quali amano la cosiddetta «bellezza soffisticata», ebbene quest'ultima offre certamente dei vantaggi non indifferenti in quanto attira gli sguardi ammirati del sesso forte, ma quale equilibrio essa richiede per non cadere nell'artefatto, o peggio, nel volgare! Chi pensa che la bellezza sofisticata sia fatta soltanto di un trucco più appariscente è molto lontano dal vero. E' indispensabile possedere i requisiti di un tale tipo di bellezza che può essere tale, nel senso più completo della parola, anche con un trucco leggerissimo e pochi saggi colpi di matita. Se per una diva la bellezza sofisticata diventa quasi sempre una necessità, per la donna comune rappresenta spesso un errore, in particolare se essa è ancora molto giovane. La donna italica, la meridionale, ad esempio, i cui lineamenti sono in genere marcati e posti in risalto da una capigliatura corvina, non ha bisogno di eccessivo trucco; insistere con gli ombretti e la matita ha lo stesso effetto di ricalcare in un disegno ornato una linea netta e precisa che si distingue proprio per quelle sue caratteristiche e pertanto è già sufficiente a se stessa. Per concludere, se siete brune, con gli occhi neri e la carnagione piuttosto olivastra, dovete cercare di schiarire la vostra pelle sicché gli occhi e i capelli formino un contrasto netto, ma equilibrato; il contrario dicasi se siete bionde con carnagione rosata.

(Copyright della «Chicago Tribune» e di «Stampa Sera»)

ANNUNCI ECONOMICI

Il prezzo di questa inserzione deve essere corrisposto anticipatamente alla **Pubblicità Stampa** (via Roma 36, Torino) *per contanti o vaglia, o mediante versamento nel conto corrente postale n. 2/1956 Torino. Esso risulta dal prodotto del numero delle parole (minimo dieci, sceppiando le articolazioni composte) per la tariffa della Rubrica adatta all'annuncio, con l'aggiunta della tassa in ragione dell'8 % globale.*

Avvisi composti in neretto: tariffa doppia.

Per le inserzioni in data fissa aumento del 100 %.

Tutti gli avvisi vengono pubblicati su «La Stampa» ed in «Stampa Sera». Non sono ammessi annunci che contengano richieste di denaro o francobolli anche sola per la risposta.

Coloro che desiderano rimanere ignoti ai lettori possono utilizzare il nostro servizio cassetta aggiungendo al testo dell'avviso la frase **Scrivere «Pubblicità Stampa S.p.A. . . . . Torino»**, *computata per cinque parole. In tal caso all'importo dell'intero annuncio deve essere aggiunto il solo della cassetta in lire 200 per decade, ed un deposito di lire 200 per il rimborso delle spese di raccolta della corrispondenza a coloro che non possono eseguirne il ritiro presso i nostri uffici.*

La «Pubblicità Stampa S.p.A.», in base al capitolato di concessione di esercizio del canallario privato, è considerata a tutti gli effetti tecnico-amministrativi della corrispondenza indirizzata alla cassetta.

Essa ha quindi il diritto di verificare le lettere e di inoltrare entrambi quella strettamente inerente agli annunci, non inoltrando ogni altra forma di corrispondenza, stampati, circolari o lettere di propaganda.

Tutte le lettere indirizzate alle cassette debbono essere inviate per posta e saranno respinte se assicurate o raccomandate. Non si assume nessuna responsabilità per quanto eventualmente allegato alla corrispondenza.

Negli annunci matrimoniali è vietata la richiesta di fotografie e nel testo è indispensabile risulti l'intenzione a matrimoniale e dell'inserzionista con la parola: «sposerebbe» o «relazionerebbe scopo matrimonio» o altro similare.

COMMERCIALI
L. 180 per parola

ALTERNATORI, trasformatori, motori, isolatori, contattori. Servizio, corso Vercelli 60, telef. 831-833.

ATTREZZATURA macchinari adatti semilavori occasione unica vendesi. Telefonare 0121-5540.

AUTOTRASFORMATORI, trasformatori, motori, alternatori. Signori, via Cigna 5, telefono 461-012.

CHALET villa prefabbricata lusso. Visitate esposizione. Prefabbricati Garbarino Terzo (Alessandria).

COMPRESSORI aria ogni tipo, nuovi, occasioni, permute, rateazioni. Sitter, via Nizza 32, telef. 683-076.

ELETTROMECCANICA Piossasco, telefono 904-163, trasformatori nuovi, gruppi elettrogeni, riparazioni accurate qualsiasi macchinario elettrico. 0166

PRESSATRICI presse torni trapani limatrici rettifiche filettatrici dentatrici elettriche piallatrice pialletrice bilanciere. Via Nizza 19. 021

OFFICINA liquida macchine utensili ottimo stato. Mureteri, 33 San Secondo. A30721

POMPE per travaso qualsiasi liquido. Feli, Mongrenero 226. Tel. 331-597.

STABILIMENTO liquida elettrotrice, torni, presse, limatrici, curvatubi, cesoie, piegatrice, ecc. Tel. 793-532.

ARTIGIANATO
L. 180 per parola

A. COSMETICI, spray, lacche, prodotti per acconciatori, estetiste, lavorazione artigianale conto terzi. Gasmet, tel. 758-858. 026

AVVOLGIBILE bloccato? Telefonate 323-161, 83-875. Un operaio è a vostra disposizione. 0765

DECORIAMO tappezziamo alloggi, ville, alberghi ovunque, duvetone 12.000, 6.000 camera. Tel. 791-101.

MURATORE esegue lavori. Telefonare ore pasti 526-420. A28775

SOC. CAPITALI CESSIONI RILIEVI AZ. L. 180 p.p.

A.A.A.A. MUTUI ipotecari concedonsi in tre giorni. Richiedesi soltanto rimborso mensile massimo entro tre anni, Fincotex, corso Francia 15. Tel. 760-203, 779-826.

A.A.A. AUTOSOVVENZIONI immediate su automezzi anche ipotecati. Prestiti fiduciari a dipendenti grandi aziende ed a proprietari alloggi. Fincotex, corso Francia 15, Telefono 760-203, 779-826. 0957

A.A. AUTOSOVVENZIONI rapide, prestiti, massima riservatezza, modalità italiani, Principe Tommaso 6. Telefono 683-301. 0566

A. AFIA, Piazza Milca 18, telefono 540-632, Prestiti impiegati, operai, finanziamenti case, appartamenti, autoveicoli. 0742

A. POSSESSORI auto, case, terreni finanziamo immediatamente. Modicità, riservatezza. FID, via Pomba 20 (angolo via Giolitti). Tel. 542-834.

ABBIGLIAMENTO femminile causa età cedesi 1.000.000 permuta alloggio. Telefonare 885-963.

ALBERGO ristorante bar in categoria aperto tutto l'anno zona alta Adriatico affittasi gruppo familiare veramente competente oppure vendesi con annesso cinema buon reddito. Scrivere: «Pubblicità Stampa 10 — Milano». 23139

BAR drogheria cedesi utile elevato. Telefonare 338-494. A28368

BAR superiori centrale redditizia vendesi 5.200.000 eventuale garanzia. Telef. 885-962. 0858

CAUSA salute cedo abbigliamento maglieria biancheria filati adulti bimbi, centrale. Telefonare 70-995.

CAUSA trasferimento vendesi torrefazione Grugliasco, viale Gramsci 9. Telefonare 785-280. 32212

CEDO autoricambi. Telef. 322-275.

CERCASI rivendita tabacchi. Telefono 783-081. A26899

CONFEZIONI impermeabili affini negozio laboratorio ritiro commercio bloccati 3.800.000 (valore merce esistente). Tel. 238.840. 0148

DI SALVATORE, Filippo Turati 10, cede frutta verdura scatolami, 25.000 giornaliere 1.300.000.

FINANZIAMO 90% costruzioni alberghi, mezzi piccole pensioni Sardegna, importantissima stazione balneare internazionale. Restituzione mutuo anni 20. Interessi 2%. Colmi, Piazzi-cepoli Milano. Tel. 90-60-295/8-7.

GERENTE cerco avviatissimo caffè osteria vendeggione scandinavi. Casalegno, telef. 885-962. 0856

LATTERIE, osterie, bellissime posizioni, qualunque litraggio cedonsi. Cavallero, Saluzzo 21. 0633

LOANO vendesi affittasi pensione 25 locali arredati confort parcheggio giardino adatta istituto. Bacchio, via Pista 13. A18389

MODERNISSIMA officina meccanica avviata, cedesi oppure cerca socio. Telefonare 515-318. 0173

NEGOZIO fiori zona commercialissima forte lavoro cede. Tel. 858-882.

NEGOZIO mq. 250 via Roma stracessione cedesi. Telefonare 857-134.

PENSIONE centrale 15 camere altrezzatissima ottimo reddito 5 milioni 900.000 cede Rosein, Principe Oddone 3. 0820

PER cause familiari alimentari cedesi zona corso Francia. Tel. 781-784.

PETTINATRICE avviatissima 3 posti attrezzatissima, ritiro, cede 1.500.000. Telefonare 885-962.

PRESTITI ipotecari su immobili Torino Piemonte, rapidità, comodità rimborso. Tel. 527-486. 0715

S. REMO lattoria bar pasticceria occasione cede direttamente. Rosin, Principe Oddone 3. 0820

TABACCHERIA zona Nizza lavata 1.000.000 settimanali, motivi familiari cedesi. Telefonare 676-825.

TORREFAZIONE degustazione ottima centralissima forte incasso cede 5.900.000. Tel. 312-977.

VENDESI ausiliaria pulli conigli, Via Demodossola 8. 68.

VENDESI o cedesi in gestione avviatissimo ristorante zona centrale Vigevano. Scrivere: Pubbliman, casella 22, Pavia. 31938

ZONA centrale avviatissimo autosalone, con annesso officina cedesi ottime condizioni pagamento. Geom. Nicoletti, tel. 578-851. 090

COMPRA - VENDITA ALL. LOCALI e TERR. L. 180 p.p.

A.A.A.A. ACQUISTO alloggio contanti privatamente. Telef. 546-007.

A.A.A. ACQUISTO contanti, camera ingresso bagno. Telef. 581-694.

A.A. ACQUISTASI immediatamente (contanti) alloggetti, casette, villette. Telefonare 515-318. 0173

A.A. ACQUISTO alloggio vecchio, nuovo, purché occasione. Telefonare 820-163. 0844

A.A. VENDONSI alloggi nuovi signorili pronti subito, corso Grosseto ang. via Cardinal Massaia, 120 contanti residuo 60.000 mese e mutuo San Paolo 25 anni. Telef. 293-895.

A. ASSISOGNAMI acquistare alloggetto in Torino. Pagamento immediato. Telefonare 541-419.

A. CINZANO, vendo alcuni lotti per villette, fronte strada asfaltata, mq 700 mq. Telefonare 793-455 ore pasti. A28642

A. SETTIMO Torinese alloggi 1-2-3 camere tinello cucinetta servizi moderni 1.000.000 più mutuo. Cantiere San Mauro angolo via Gribaldi. Telefonare 527-420. 0932

A buon prezzo vendonsi lotti terreno, tutti servizi, Druento, Venaria, Nuova Fiat. Telef. 902-591.

Il Monferrato un'ora da Torino, meravigliosa zona panoramica, clima climatico, altitudine 1200, impianti sportivi, vendiamo alloggi 1-2-3 camere servizi moderni. Tel. 527-420.

A Terra del Mare, Savona, impareggiabile gemma del turismo residenziale. Tennis, sports, spiaggia riservata. Prossimi alloggi superpanoramici fino al 31 marzo 1965. Per operazioni fiducia, mutui ai particolari facilitazioni pagamento informazioni in luogo oppure Torremare Milano corso Sempione 62, telefoni 332-190, 312-467.

ABBIAMO vendita alloggi signorili pronti subito 2-3-4 camere servizi negozi magazzini, mutuo rateazioni. Via S. Donato 38. 0893

ABITABILE Nizza, due camere cucina servizi, esentasse, 5.100.000. Telefonare 518-738. 0902

ABITABILI subito alloggi 2-3 camere cucina negozi magazzini mutuo San Paolo rateazioni direttamente vendonsi cantiere via Signorini angolo Saluzzo. Telefonare 271-959.

ACQUISTASI contanti alloggetto centrale, semicentrale, 1-2 camere. Telefonare 541-419. 0536

ACQUISTO cintura Torino casetta o villetta con minimo 3 giocarate terreno unica appezzamento adatto coltura orticola. Tel. 386-685.

ACQUISTO piccola villa massimo due piani con giardino in zona centrale o semicentrale. Scrivere: «Pubblicità Stampa 4547 — Torino».

AD Alassio occasione vendesi 3 locali servizi ammobiliati ascensore grande vista mare a 200 metri 2 balconi panoramici L. 6.800.000. Casartelli, via Amerigo Vespucci 3, Alassio. A15408

ADIACENTE corso Agnelli vendo alloggetto 2 camere, tinello, cucinino, servizi, terrazzino, termo-scaldabagno libero subito 5.600.000. Telefonare 528-821. 0715

ALLOGGETTO libero, capofinea 10 (Fiat) camere tinello 4.000.000. Telefonare 541-419. 0835

ALLOGGETTO libero centro 5, Posta 1-2 camere tinello servizi vendo. Tel. 885-782. 0878

ALLOGGI altamente signorili vendonsi in zona residenziale via Tiziano 48, Valentino, direttamente da impresa, facilitazioni pagamento 30%. Telefonare 545-469. A27081

ALLOGGI signorili due camere salone cucina doppi servizi vendonsi in villette prealcolinari, dilazione pagamento 50%. Telef. 545-469.

ALLOGGI signorili due camere salone cucina servizi vendonsi direttamente da impresa in zona precollinare. Dilazione pagamento 50%. Telefono 545-469. A25283

ALLOGGI signorili speciosi 2 camere tinello cucinino servizi, pronti subito, mutuali, vende direttamente impresa via Filadelfia 139. Telefon. 383-100.

ALLOGGI vendiamo direttamente 1-2-3 camere corso Siracusa angolo corso Orbassano. Visite cantiere 14,30-18,30, lunghe rateazioni.

ALLOGGIO Lanza camera grandissima tinello servizi libero. Casalegno, tel. 885-962. 0858

ALLOGGIO piazza 9, Rita, due camere cucina servizi, 4.900.000 più 500.000 mutuo. Telefonare 541-078.

ALLOGGIO signorile centrale su corso 10 camere salone cucina tripli servizi, mutuo ventiquinquennale vendesi direttamente. Telefon. 271-859, 511-039. 0837

ALLOGGIO signorile (Piazza Sangasil camera tinello servizi, 4.300.000. Telefonare 515-318.

ALLOGGIO (via Gioberti) due camere, cucina, servizi, ascensore, 5.500.000. Telefonare 541-419.

APPARTAMENTI Crocetta, signorilissimi, corso Duca Degli Abruzzi ang. corso Peschiera salone, 2-3-4 camere, cucina. Vendiamo, Rivolgersi cantiere.

APPARTAMENTO meraviglioso in palazzina, dieci camere, giardino, vendesi. Telefonare 511-400.

BARRIERA Milano passeggi piazza Resistenza vendonsi alloggi nuovissimi prezzi eccezionali con mutuo. Telefonare 519-770. 0656

BOX garage S. Rita, via Monbarcaro, libero, vendo 1.800.000. Telefonare 546-801. 0932

CASA nuova costruzione corso Regina Margherita angolo corso Principe Oddone, vendonsi alloggi signorilissimi 2-3-4-5 camere servizi, negozi, seminterrati, mutuo. Telef. 330-310.

CASETTA rustica 4 camere giardino Moncalieri vendesi 1.600.000. Telefono 885-962. 0858

CASTELPINETA Mare (Spotorno), zona meravigliosa vendonsi ville con giardino lotti terreni. Informazioni telefonare 289-382. A26872

CAVORETTO, viale XXV Aprile, vendiamo villa meravigliosa panorama 5 camere salone garage giardino. Tel. 535-501. 0850

CENTRALE alloggio 3 camere, cucina, grande disimpegno, ripostiglio abitabile giorno, vendesi conveniente mente. Tel. 528-821. 0715

CENTRALE signorile appartamento 3 camere cucina doppi servizi ingressi adatto ufficio-abitazione vendesi libero giugno 1965. Tel. 527-486.

CENTRO San Paolo vendo signorile alloggio 3 camere, tinello, cucinino, servizi garage. Tel. 524-159.

CERVINIA, occasione vendo appartamento mq. 35 signorilmente arredato 4 letti. Massima dr. Giorgio, Milano, via Quadrani 3. Tel. 483-177.

CESANA, stazione climatica estiva ed invernale vendonsi e affittansi ultimi alloggi condominio, facilitazioni di pagamento. Telefonare Sonelli 290-580 Torino. A29915

CIBRARIO angolo Buenconsegni impresa vende alloggi signorili 2-3-4 camere servizi consegna luglio. Visite cantiere. Telefonare 760-214.

COLLINA km. 16 Torino vendonsi lotti panoramici tutti servizi anche permute alloggi. Telefonare 377-900, 961-912. A25259

COSTRUIAMO convenientemente con rateazioni, case locali industriali Torino provincia. Telef. 324-333.

CROCETTA, via Pisacane 22, in palazzo signorile recente, vendonsi alloggi 2-3-4 camere, mutuo. Visite 16-18. A37118

DI SALVATORE, Filippo Turati 10, vende zona Vanchiglia, locali industriali, corredati uffici, magazzini, complessivi mq. 1000, eventualmente permutabili con alloggi.

FOLLONICA, golfo del Sole, vendesi ultimi appartamenti in Torre Aurora e Tre Pulmo prospicienti mare. Mutuo quindicennale ed altre facilitazioni pagamento. Scrivere: Edilnuova, Follonica (Grosseto).

GASSINO vendonsi villette signorili alloggi in palazzine 2-3 camere, servizi, volendo garage 1.700.000 oppure 1.650.000 più mutuo, idonei alto reddito. Telefonare 500-625.

GRUGLIASCO, Viale Gramsci 28, impresa vende affitta ultimi meravigliosi alloggi negozi artico. Visitateci cantiere o telefonare 331-758.

IMPERMEABILIZZA tetti e coperture. Gay Asfalti, Marochetti 6, telefono 690-569. 0553

IMPRESA vende direttamente alloggi signorili ad alto reddito, mutuo, facilitazioni pagamento. Tel. 322-468, via Boston 22/B. 07

LIGNANO vendonsi villette signorili ottima posizione pineta. Scrivere: Euromare, Lignano. 21686

MIRAFIORI fronte Fiat vendonsi alcuni splendidi 1-2-3 camere servizi prezzi ratti. Telefonare 519-770.

OCCASIONE Settimo vende alloggi nuovi, 2 camere tinello servizi. Telefonare 273-571. 0815

OCCASIONE vendesi 3.500.000 alloggio 2 camere, tinello, cucinino, bagno, terrazzo, abitabile subito. Telefonare 528-821. 0715

OCCASIONISSIMA reddito 12% vendo 2 alloggetti S. Paolo 4.700.000 compreso mobili. Telefon. 535-501.

PAOLO Sarpi alloggio due camere tinello servizi vendesi 6.500.000. Tel. 581-694. 0686

PRECOLLINARE panoramico 6 camere, cucina, ingresso, biservizi, giardino, garage, bifacciali 21.000.000. Tel. 528-821. 0715

PRESTITI ipotecari su immobili Torino Piemonte, comodità rateazione. Tel. 528-821. 0715

PRIVATO acquisterebbe alloggi finiti per 60-80 camere pagamento con tenuta agricola irrigua ed ottimo civile presso Pinerolo o zona contigui. Telefonare 535-430.

SAUZE d'Oulx vendesi microappartamenti, finitissimi signorili esposizione in pieno sole. Telefonare 489-008.

SIGNORILE alloggio posizione incantevole panoramico 200 mq. urge vendere grazie vera occasione. Telefonare 535-601. 0860

TERRENO edificio licenza costruzione tre edifici, Settimo Torinese prossimità Casello Autostrada, vendesi anche lotti oppure cambio camere anche più maggiore. Telef. 854-205 ore pasti. A30347

VENDESI alloggio 2 camere, cucina, bagno, centro Crocetta. Tel. 524-159.

VENDESI fattine statale Milano, alloggi, negozio spazioso, mutuali. Tel. 226-436. A28920

VIA Ilariimare, alloggio 3 camere, cucina, servizi, vendesi 7.300.000. Telefonare 581-694. 0686

VIA Borgaro camere tinello servizi ultimato vendo 3.700.000 compreso mutuo. Telef. 512-677. 080

VILLA 12 camere, saloni, parco, precollinare, panoramica (villa Regina) vendo. Telefonare 531-974.

VILLETTA presso Rivoli 4 camere, altra 6 camere tutti servizi vendo. Tel. 455-782. 0978

15 km. Torino, altitudine m. 400 vendesi, 1600 mq. terreno, con casetta. Tel. 342-346. A28708

1500 mq. coperti cui uffici 9; Piolo vendesi industria. Telef. 389-417.

DOMANDE AFFITTO ALL. LOCALI e TERR. L. 180 p.p.

A.A. ASSISOGNA alloggio, coniugi piemontesi referentissimi. Telefonare 780-890, 926-539. 0969

A Torino vicinanze zarco in affitto acquisterei casetta villetta libera. Telefonare 781-617. 029

AFFITTEREBBERO referenziati 1-2-3 camere possibilmente servizi. Telefonare 544-481. 0883

IMPORTANTE Società affitterebbe Torino 1-3 camere, servizi, vuote, non mobiliate. Telef. 528-594, 517-803.

OFFERTE AFFITTO ALL. LOCALI e TERR. L. 180 p.p.

A.A.A. COMBA, Sacchi 14, affitta alloggi. Telefonare 528-539.

A. GENERI prima necessità affittiamo negozi nuovi, moderni, zona commerciale adatti anche deposito esposizioni, via Tripoli 10 interno 21, Telefonare 547-502. 0958

A 20.000-43.000 due, quattro camere servizi S. Rita. Telef. 528-539.

ABBIAMO 1-2-3 camere. Mecenate, Arsenale 42, telefono 546-439.

ADIACENZE Fiat Mirafiori sud, via Montecenglio affittansi alloggi nuova costruzione 2 camere tinello servizi pronti subito, Telefonare 773-767.

ADIACENZE zona Santarita affittasi alloggio due camere tinello cucinino servizi, Rivolgersi ore 12-17 portineria c. Sebastopoli 198.

AFFITTANSI alloggi 2 camere tinello cucinetto servizi corso Orbassano fronte Fiat. Tel. 364-414, 501-045.

AFFITTANSI fine aprile in nuova costruzione signorile centrale alloggi 3-4 camere cucine uffici. Telefonare 547-502. 0958

AFFITTASI alloggetto camere tinello prossimi sposi. Telefonare 554-905 negozio De Martino. A30685

AFFITTASI Cascine Vica, due camere più tinello, cucinino. Telef. 322-468.

AFFITTASI grande negozio con annesso magazzino mq. 800 adatto ad usi diversi. Via S. Donato 38.

AFFITTASI in casa signorile, Sartirani, piedi-a-terra tutti comfort. Telefonare 516-738. 0852

AFFITTASI Mirafiori, due camere tinello, visite sabato ore 15-17. Mantegna 36. 0735

AFFITTASI moderni alloggi 3-4-5 camere, attico, villa case. Telefonare 528-821. 0715

AFFITTASI negozio grandioso, due aperture, retro, servizi interni, adatto a qualsiasi genere. Via Buenos Aires 78. Telefonare 527-420.

AFFITTASI o vendesi basso fabbricato mq. 260 zona Vanchiglia adatto industria o magazzino; servizi, telefono. Telefonare 80-941.

AFFITTASI signorili tre camere tinello servizi. Rivolgersi ufficio, Belgio 32/B. 0735

AFFITTASI zona Mirafiori, locali industriali mq. 200-800. Tel. 322-468.

ALLOGGETTO centrale elegantemente ammobiliato affittasi anche piedi-terra. Telefonare 558-860 Vignale.

ALLOGGI 2-3 camere servizi, abitazione ufficio, corso Peschiera 83-85 fronte Politecnico. 0917

ALLOGGIO in palazzina fronte Castello Valentino, libero 1° luglio, salone mq. 50, 3 camere, cucina, camera servizio, doppi servizi, terrazzi, affittasi 110.000 mensili. Telefonare 596-607, 587-774. 0705

AUTORIMESSA mq. 2000 su corso zona autostrada affittasi. Telefonare 544-456. 074

AUTOTRASLOCHI abbiamo attrezzati autofurgoni imballi, deposito mobili, garanzia. Telefonare 372-558, Conti.

AUTOTRASLOCHI abbiamo autofurgoni nuovissimi, concorrenza, garanzia, preventivi. Telefonare 725-853 Cocino-Doria. 21489

AUTOTRASLOCHI accuratissimi, autofurgoni imballi, garanzia, concorrenza preventivi. Telefonare 385-220, Mastropietro. 01321

(Continua a pag. 6)

Per le donne in appuntamento di

PUNT E MES

siate giovanili offrite un Punt e Mes!

Punt e Mes è profondamente diverso! Fin dal primo sorso, si sente tutta l'autorità del suo aroma! Anche in ghiaccio o con seltz, Punt e Mes mantiene inalterate le sue preziose sfumature.

E per il drink del pomeriggio elegante:
CARPANO BIANCO
di tono leggero e delicatamente aromatico.

Attentato in Bolivia

Un corpetto d'acciaio gli ha salvato la vita

Il Presidente della giunta militare di governo, generale Barrientos Ortuno, è rimasto ferito leggermente Le pallottole si sono infrante contro la corazza

LA PAZ, martedì sera.

Il presidente della giunta militare di governo della Bolivia, gen. René Barrientos Ortuno, è stato oggetto domenica di un attentato ed è rimasto ferito all'anca destra, ma non è in condizioni gravi. Altri proiettili sono stati fermati da un corpetto d'acciaio che il generale indossava sotto la camicia.

Il generale capeggiò il colpo di Stato con cui fu novembre venne destituito il presidente della repubblica Victor Paz Estenssoro.

L'attentato è avvenuto a Cochabamba, dove il generale stava tornando da cerimonia da Tarata, sua città natale. L'attentatore gli ha sparato addosso da una motocicletta in corsa.

Il generale, che ha 44 anni, è stato oggetto durante la sua movimentata carriera politica di sette attentati, due dei quali quasi riusciti.

Il più pericoloso di essi è stato quello di cui il generale Ortuno fu vittima nel gennaio del 1963. Un proiettile lo colpì al petto, allora non protetto dal corpetto di acciaio, e il generale, ferito, si salvò dopo aver subito una delicata operazione nell'ospedale americano di Panama, ove era stato ricoverato.

Il presidente boliviano Barrientos Ortuno (Telefoto)

CADE UN EQUIVOCO AL PROCESSO CONTRO I CONIUGI BEBAWI

Non era Claire la donna che Farouk respinse al telefono a 3 giorni dal delitto

Un amico dell'ucciso racconta l'episodio della telefonata nell'alloggio di via Savastano - Doveva essere interrogata anche l'ex valletta del *Musichiere*, Patrizia De Blanc - Ma la giovane donna è partita per Londra

Roma, martedì sera.

Molto rumore per nulla: la signora o signorina che telefonò a Farouk Ghourbagi nella sua abitazione di via Savastano non era Claire Bebawi; infatti la telefonata fu effettuata il 16 gennaio 1964 e non il 15, come invece aveva affermato nei giorni scorsi un testimone dell'ultima ora, Bruno Vallati; quel giorno Claire Bebawi non era a Roma. Avrebbe dovuto essere un colpo di scena importante, quello collegato con l'indagine stabilita dai giudici per oggi, perché avrebbe permesso di stabilire l'inattendibilità di Claire: invece si è stabilito subito che si era trattato di un semplice equivoco.

L'episodio riferito da Bruno Vallati aveva determinato la convocazione per questa mattina in casa di Patrizia De Blanc e di due suoi amici, Giorgio Fisher ed Angela Freddi, i quali erano presenti in casa di Farouk quando squillò il telefono. Perché la circostanza sarebbe stata importante se si fosse verificata il 15 gennaio 1964? E' necessario ricapitolare la situazione per avere un'idea sufficientemente chiara del motivo che ha indotto i giudici a compiere d'urgenza questa indagine.

Claire arrivò a Roma da Losanna nelle primissime ore del pomeriggio del 16 gennaio '64 insieme al marito; secondo la versione da lui fornita, la loro permanenza a Roma si ridusse soltanto a poche ore trascorse nell'ambito della stazione Termini finché, verso le 17, risalirono sul treno diretti a Milano; invece, secondo la versione di Claire, lei avrebbe lasciato il marito alla stazione e si sarebbe incontrata con Farouk nell'ufficio di via Lazio 9.

Senonché l'altro giorno il teste Bruno Vallati ha narrato di aver saputo da Patrizia De Blanc che quel giorno era stata invitata a colazione in via Savastano e con lei erano anche i suoi amici Giorgio Fisher e l'indossatrice Angela Freddi. Al momento di prendere il caffè telefonò una donna, con la quale Farouk non volle parlare passando il microfono a Giorgio Fisher: quella donna poteva essere Claire. Se la circostanza fosse stata vera, le conseguenze sarebbero state due: anzitutto si era in certezza che Claire aveva mentito dicendo di essersi incontrata con Farouk, mentre si era limitata a telefonargli; poi che Claire aveva una sua ragione precisa di seguire Farouk, al punto di chiamarlo concitatamente al telefono ottenendo soltanto una risposta negativa da parte di lui.

Questa mattina la prima sorpresa: Patrizia De Blanc è partita per Londra e quindi non può, per il momento, essere interrogata.

Prof. Sabatini (difensore di Claire) — *Poiché è assente anche la signorina Angela Freddi, oltreché la signora Patrizia De Blanc, io prego la Corte di voler ascoltare il dottore Giorgio Fisher il giorno in cui le due testimoni saranno presenti.*

P. M. — *La signora De Blanc non dovrebbe dire cose molto importanti. Interessante, invece, è ascoltare il dottor Fisher che, secondo la testimonianza di Bruno Vallati, rispose personalmente alla signora e signorina che chiamò Farouk in via Savastano il 15 gennaio.*

Presidente — *Io ritengo che sia possibile, intanto, interrogare il dottor Fisher, poi vedremo di risolvere il problema relativo alla signora De Blanc e alla signorina Freddi.*

Il dott. Giorgio Fisher è un giovanotto di trent'anni, il quale aveva conosciuto lo sventurato Farouk Ghourbagi nell'estate 1963. Poi avevano coltivato questa loro amicizia, anche se con il dott. Fisher il giovane egiziano stranamente non si è mai confidato: «Non ho mai saputo nulla della sua relazione con la signora Claire Bebawi», ha detto.

Presidente — *Quando ha visto Farouk per l'ultima volta?*

Testimone — *Ho visto Farouk il 16 gennaio 1964 verso le 17-17,30 — ha detto il dott. Fisher tra la sorpresa generale — e andai a casa sua con la signorina Freddi per aiutarlo a preparare le tazzine necessarie per un cocktail che poi avremmo bevuto la sera stessa.*

Presidente — *E' certo che si trattasse proprio del 16 gennaio?*

Testimone — *Certissimo. D'altra parte la mia memoria è collegata al fatto che quella sera in casa Farouk, in via Savastano, c'è stato un ricevimento.*

Avv. Manfredi (parte civile) — *Se il dott. Fisher ha visto Farouk il 16 gennaio è chiaro che la sua testimonianza non ha più alcuna importanza.*

Presidente — *Comunque andiamo avanti. A che ora lei, dott. Fisher, è andato via dall'appartamento di Farouk?*

Testimone — *Verso le diciotto. Mi ricordo di essere andato via dopo che Farouk aveva parlato in arabo per telefono con qualcuno. Fu una telefonata molto concitata.*

Presidente — *Farouk le ha poi detto nulla di questa telefonata? Cioè del suo contenuto?*

Testimone — *No, non mi ha detto nulla. Mi ha soltanto detto che se lo richiamavano doveva rispondere e dire che era lo Farouk. Dopo qualche minuto, infatti, squillò nuovamente il telefono. Risposi io: dall'altra parte del filo era una donna, la quale si esprimeva in inglese. Parlò per qualche istante, poi si rese conto che io non ero Farouk e mi coprì di improperi, interrompendo la comunicazione. Dopo un quarto d'ora circa squillò ancora il telefono per la terza volta: Farouk mi disse di rispondere nuovamente io al posto suo. Andai al microfono e sentii che dall'altra parte c'era una donna la quale, sempre esprimendosi in inglese, non appena si rese conto che non era Farouk, come invece mi era presentato, mi insultò e mi chiese di parlare col padrone di casa. Io insistetti dicendo che ero Farouk, ma la signora o signorina che fosse interruppe bruscamente la comunicazione.*

Presidente — *Lei ha chiesto a Farouk chi poteva essere la signora o signorina che l'aveva chiamato?*

Testimone — *No, o seppure glielho chiesto non ricordo bene che cosa mi ha risposto. Mi pare soltanto di ricordare che egli disse che poteva trattarsi di qualcuno che voleva fargli degli scherzi.*

Presidente — *Lei ha parlato mai con qualcuno di questa telefonata?*

Testimone — *Ne accennai soltanto ad una mia amica, Giulia Derm.*

Presidente — *Lei può dirci se si trattava per caso di una telefonata interurbana o comunque internazionale quella ricevuta da Farouk e alla quale lei rispose lei?*

Testimone — *No; fu una telefonata normale; per lo meno nessuna telefonista mi ha annunciato che si trattava di una chiamata internazionale o interurbana, né l'apparecchio ha squillato in modo particolare.*

Presidente — *Lei è proprio certo che quel giorno era il 16 gennaio?*

Testimone — *Certissimo. Posso aggiungere qualche altra cosa: ho ricevuto tra l'altro una telefonata della signora De Blanc, la quale si è lamentata di quanto avevo detto il dott. Bruno Vallati alla Corte in rapporto alla telefonata.*

Le circostanze riferite dal dott. Giorgio Fisher sono state praticamente confermate dalla signorina Angela Freddi, che il pomeriggio del 16 gennaio 1964 era anche lei a casa di Farouk. Anche la signorina Angela Freddi ha riferito che squillò varie volte il telefono e varie volte rispose una signora, o signorina, la quale cercava di Farouk.

Poi la Corte si è ritirata in camera di consiglio per decidere se è necessario insistere nel convocare Patrizia De Blanc oggi assente perché partita l'altro ieri per Londra.

L'udienza continua.

Guido Guidi

Patrizia De Blanc in una foto con l'ex marito, l'inglese Anthony Leigh-Milne

Muore per intossicazione dopo il pranzo dei mutilati

Un muratore a Mantova - Molti altri ricoverati all'ospedale

Mantova, martedì sera.

(p. r.) Il pranzo degli invalidi del lavoro, tenutosi a Mantova in un albergo del centro cittadino, subito dopo la celebrazione della Giornata mondiale del mutilato, ha avuto tragiche conseguenze. Un'ora dopo aver consumato il pasto, buona parte degli oltre cento commensali sono stati colti da malore, caratterizzato da avvenimenti collassi cardiocircolatori e altri sintomi dovuti ad intossicazione.

Sette persone sono state ricoverate all'ospedale civile di Mantova, altre sono ammalate nelle loro case e altre ancora sono ospiti dei vari ospedali della provincia. Purtroppo uno dei ricoverati all'ospedale di Gonzaga — il muratore Amedeo Brioni, di 45 anni, del luogo — è deceduto alle 18 di ieri, per collasso cardiocircolatorio. Sembra invece che le condizioni di tutti gli altri non destino per ora serie preoccupazioni.

Nessuna luce ancora sul "giallo" di San Salvatore Monferrato

Terzo interrogatorio in collegio della figlia del Mario De Giorgis

Va prendendo sempre più consistenza l'ipotesi del delitto per vendetta - Non trascurate dagli inquirenti le indagini sulla vita sentimentale dell'agricoltore ucciso - Interrogati anche mediatori e commercianti di bestiame

DAL NOSTRO INVIATO

San Salvatore Monferrato, martedì sera.

E' trascorsa una settimana dalla scoperta del delitto di cascina Nocetto di San Salvatore Monferrato e benché sembri che il cerchio si stringendosi attorno al feroce assassino, non possiamo ancora dire se la pista seguita sarà quella che porterà a una svolta decisiva le indagini dei carabinieri del maggiore Viola.

Un fatto è certo: gli inquirenti puntano con insistenza la loro attenzione sulla giovane figlia dell'agricoltore Mario De Giorgis — una delle vittime della strage — la studentessa sedicenne Rita, ospite d'un collegio di Nizza Monferrato, che forse può dare un valido contributo alla soluzione del «giallo». E' la terza volta che la giovane viene interrogata dagli inquirenti e dopo il lungo interrogatorio di circa sei ore a cui era stata sottoposta venerdì scorso, ieri è stata ascoltata ancora dai carabinieri, che si erano portati al collegio di Nizza.

Questa insistenza fa pensare che le indagini, pur senza trascurare altre piste — delitto per rapina, delitto di un fabbro che non poteva in altro modo saldare il suo debito e che d'altra parte doveva recuperare un documento compromettente — siano indirizzate in special modo verso il delitto per vendetta. Ma se l'assassino, che ha agito con ferocia impressionante infierendo sulle sue vittime, specialmente sulla povera Irene Torre, di 77 anni, che ha avuto il cranio letteralmente fracassato, ha ucciso sotto la spinta della vendetta, deve pur esistere un motivo che questo sentimento abbia animato.

Spiegata quindi l'insistenza nell'interrogare Rita De Giorgis. Da lei, che senza dubbio qualche elemento interessante deve avere fornito, è forse possibile sapere se il padre avesse da temere una qualche vendetta o, quanto meno, se qualche particolare dall'esistenza e dal comportamento dell'agricoltore stesso possa far supporre una tale evenienza. La giovane Rita, pur tremendamente provata dalla tragedia, segue con attenzione questo tentativo degli inquirenti per dare un volto agli assassini del padre e della nonna e con intelligenza cerca di ricordare e riferire ogni più piccolo episodio che sia utile alla ricostruzione della personalità dei De Giorgis, ricostruzione che potrà senza dubbio agevolare le indagini per la soluzione del «giallo».

Scrivevamo ieri che in queste indagini sulla personalità dell'agricoltore nessuno veniva trascurata neanche quella sulla vita intima del Mario De Giorgis, tenuto presente che all'uomo veniva da qualcuno attribuita una relazione amorosa. Il delitto avrebbe potuto avere in tal modo anche un movente originato dalla gelosia. Quanto è stato possibile sapere nel corso delle nuove indagini in questo senso non può invece lasciare molto adito alla nuova ipotesi sull'omicidio: l'agricoltore aveva infatti una relazione con una donna ad Alessandria, ma è da escludersi che tale relazione fosse di natura sentimentale.

Altre indagini sono state inoltre condotte nell'ambiente dei mediatori e dei commercianti che erano soliti trattare con il ricco agricoltore (come abbiamo già riferito, i suoi risparmi ammonterebbero a una ventina di milioni e inoltre bisogna tenere presente il valore della cascina con dieci ettari di terreno). Non sembra però che sia emerso da questi contatti un qualche indizio particolarmente interessante.

Otto giorni di indagini hanno comunque già contribuito a raccogliere qualche elemento della catena che dovrebbe stringersi attorno al feroce omicida. In particolare, è stato possibile, durante questo periodo di tempo, scartare alcune ipotesi che dimostrano di non reggere alla prova dei fatti. Otto giorni di indagini che in certi momenti hanno fatto pensare a uno spiraglio definitivo di luce sul misterioso episodio. Otto giorni di lavoro continuo, a ritmo serrato, per liberare San Salvatore e la zona dell'incubo giustificato rappresentato dalla presenza in libertà d'un feroce assassino, che oltre ad avere agito con una freddezza e una crudeltà impressionanti, sembra un individuo abile, pratico di queste collina, pervaso forse a commettere altri crimini per assicurarsi l'incolumità.

Franco Marchiaro

Ridotto in fin di vita dai calci di un puledro

Rovigo, martedì sera.

(f.f.) L'operaio Lino Garato, di 44 anni, da Rovigo, occupato in un allevamento di cavalli da corsa, governando un puledro è stato ridotto in fin di vita. Infatti, essendosi l'animale imbizzarrito, il poveretto dapprima era colpito da un violento calcio al torace e poi da altri calci alla schiena. E stato ricoverato all'ospedale per trauma al torace, fratture costali, contusioni ed altre ferite.

L'amica dei banditi del lunedì

«Mi ammazzeranno ne sono sicura»

Franca Chiarvesio è stata ricoverata in un istituto psichiatrico di Milano

Dal nostro corrispondente

Milano, martedì sera.

Da ieri sera Franca Chiarvesio, l'amica del capo della «gang del lunedì» è in un istituto psichiatrico. Il suo ricovero è stato consigliato dalle sue condizioni mentali, che negli ultimi giorni si sono lentamente, ma inesorabilmente, aggravate.

La Chiarvesio doveva essere rimessa in libertà proprio ieri. I funzionari di polizia che hanno indagato sulla gesta della banda non hanno infatti trovato niente a carico della donna e l'hanno scagionata. Ma quando si è avvicinato il momento di tornare in libertà, Franca Chiarvesio ha dato in escandescenza, si è messa a piangere, ha chiamato ripetutamente il suo amante. Già dei giorni scorsi, come si è detto, aveva dimostrato chiaramente di aver perduto il suo equilibrio psichico. Una notte si era svegliata di soprassalto e aveva cominciato a martoriarsi il viso e il collo con le unghie e col fermaglio del reggiseno. Si era messa infatti in testa che il suo amico fosse stato ucciso durante un conflitto a fuoco con la polizia. Il dirigente della Squadra mobile della polizia milanese, dottor Grappone, dovette andare a prendere Franco Tonelli e portarlo nella camera di sicurezza, dove la donna era stata rinchiusa, e solo a questo punto la Chiarvesio tornava a sorridere.

Di nuovo separata dal Tonelli, Franca Chiarvesio chiedeva di parlare ancora al dott. Grappone, al quale diceva: «Io fuori di qui non ho nessuno: non quando è ricoverata in un manicomio e dovrei vivere da sola: ho paura, penso che qualcuno mi ammazzi. La chiedo di fare qualcosa per me. Se un giorno mi lasceste andare, vorrei sistemarmi in un convento di suore, ma sempre a Milano: voglio restare accanto al mio Franco».

Ieri doveva essere lasciata libera. Quando l'ha saputo, Franca si è messa ad urlare: «Mi ammazzeranno, ne sono sicura», ed è scoppiata in singhiozzi. Allora è stata trasportata prima all'ospedale di Niguarda e poi all'istituto psichiatrico «Paolo Pini». Qui, nella calma e nella tranquillità, potrà ritrovare quell'equilibrio che una serie di circostanze più grandi di lei le ha fatto perdere.

c. b.

In una cava del Verbano

Muore dilaniato da una carica di tritolo

Luino, martedì sera.

(a. c.) Viva impressione ha destato la tragica fine del quarantaseienne Arturo Bonomi, di Porto Ceresio, deceduto ieri pomeriggio dilaniato da una mina. Il gravissimo infortunio è avvenuto in una cava di porfido in località Castellaccio, di cui il Bonomi era proprietario.

A quanto sembra, lo sventurato era salito alla cava per far saltare alcuni macigni. Il Bonomi aveva preparato una potente carica di tritolo, che, esplosa improvvisamente, lo ha ucciso sul colpo. Il fragore ha allarmato gli abitanti delle case vicine e poco dopo il corpo straziato del poveretto veniva trovato in un lago di sangue. Non c'era più nulla da fare. Sul luogo si recavano successivamente i carabinieri e veniva avvertita la magistratura. Solo in serata il cadavere è stato rimosso e trasportato alla sala funeraria del cimitero di Porto Ceresio.

BRUSCO CAMBIAMENTO DEL TEMPO

Stanotte è piovuto in Riviera
Nevica nelle vallate piemontesi

La temperatura però ovunque si mantiene mite - Rovesci d'acqua nel Verbano

Genova, martedì sera.

Il tempo è nuovamente peggiorato in tutta la Liguria: dopo gli estesi annuvolamenti formatisi nella notte, la giornata stamane si presenta grigia con nuvolosità più o meno accentuata. Mare mosso con moto ondoso in aumento lungo la costa e visibilità ridotta sia sul golfo, che portano aria umida, e la pressione barometrica in diminuzione fanno prevedere per le prossime ventiquattr'ore condizioni generali di tempo in peggioramento. Temperature alle ore 8: Genova 7°, Passo dei Giovi 3°, Chiavari e Capo Mele 8°, Palmaria 6°.

Varazze, martedì sera.

Il cielo si mantiene coperto e pioviggina, il mare è mosso con vento debole dal Sud, visibilità ridotta per foschia e atmosfera satura di umidità. Alle 8 la temperatura è di 10°.

Albenga, martedì sera.

Cielo coperto e pioggia a intermittenza. Sul mare, mossa, visibilità per foschia. Leggero vento. Temperatura alle 8 di stamane 12 gradi a Loano e Albenga.

Alassio, martedì sera.

Giornata di pioggia, con cielo completamente coperto. Mare calmo e assenza di vento. Temperatura alle ore 8: 13°.

Sanremo, martedì sera.

Dopo una lunga parentesi di belle giornate il tempo si è guastato. Stanotte è piovuto e stamane il cielo è completamente chiuso. L'aria è molto umida. La temperatura mite: il termometro oscilla fra gli 11 e i 15 gradi.

Alessandria, martedì sera.

Cielo sereno su tutto il territorio di Alessandria. La temperatura stamane in città era di 9 gradi.

Asti, martedì sera.

Sull'Astigiano stamane il cielo è completamente nuvoloso: il termometro alla sette registra 10°.

Le condizioni atmosferiche nelle principali città italiane e le temperature minime registrate nelle ultime 24 ore. (Can't note, le temperature fornite dal Bollettino meteorologico possono presentare delle discordanze con le temperature minime registrate in determinate zone della città).

Cuneo, martedì sera.

Il tempo si è guastato: pioggia questa mattina in pianura e neve in montagna oltre i 1800 metri. Stazionaria, su valori alti, la temperatura: 12° alle ore 8 a Cuneo.

Sestriere, martedì sera.

Questa notte il cielo si è rannuvolato e all'alba di stamane ha iniziato a nevicare. La visibilità sulla cerchia delle montagne è scarsa. Il termometro alle ore 8 registrava +3°; analoghe condizioni a Claviere. La visibilità sull'alta valle è scarsa. Le condizioni meteorologiche non lasciano per il momento prevedere un miglioramento.

Bardonecchia, martedì sera.

Le condizioni meteorologiche sono peggiorate durante la notte e stamane il cielo è completamente coperto. La visibilità sulle montagne è scarsa. Temperatura in lieve diminuzione. Alle 8 il termometro oscillava intorno allo 0°.

Ivrea, martedì sera.

Le splendide giornate di sole che hanno accompagnato l'inizio di primavera hanno fatto posto stamani a un cielo grigio; dalle prime ore del mattino su Ivrea e in gran parte del Canavese cade una fitta pioggia.

Aosta, martedì sera.

Piove in valle d'Aosta e nevica sui massicci alpini ad oltre tremila metri di altitudine. Temperature nella mattinata: Aosta +12°, Saint Vincent +14°, Courmayeur +8°, Cervinia 0 gradi, Rifugio Torino —10 gradi.

Verbania, martedì sera.

Piove a dirotto dalle 23 di ieri sera su tutta la zona del Lago Maggiore. Tuttavia la temperatura era già stamane alle 7,30 sui 7-8 gradi nei centri rivieraschi e per trovare lo zero bisognava salire fin quasi a mille metri. Il centro meteorologico prevede per il tardo pomeriggio il ritorno del sereno.

La «Sport filtro» nuovo tipo di sigaretta

Roma, martedì sera.

In questi giorni viene distribuita alla rivendite la nuova sigaretta del Monopolio denominata «Sport filtro» che possiede caratteristiche similari alla nota sigaretta «Sport» ed è provvista di filtro per andare incontro agli attuali orientamenti dei fumatori. Il prezzo di vendita è di lire 11 mila al chilogrammo convenzionale, cioè a lire 220 per il pacchetto di 20 sigarette.

In vendita il 2° numero di
sadea/editore
Terzo Reich
Storia del nazismo
a cura di
Indro Montanelli
45 fascicoli settimanali
3 grandi volumi

L/250

scilp
SOCIETA' COMMERCIALE FRA IDRAULICI E LATTONIERI DEL PIEMONTE - P. G. DAGHETTO
Ass. Semplice di G. Decia e C.
TORINO
Esposizione permanente e vendita, in
via Ettore de Sonnaz 21 angolo corso Galileo Ferraris
visitateci oggi
al II Salone Internazionale delle Arti Domestiche
troverete le piastrelle da rivestimento e gli apparecchi sanitari per il vostro bagno della RICHARD GINORI

IL MERCATO IMMOBILIARE

Questa rubrica, destinata a presentare con particolare risalto avvisi per acquisti e vendite di case, negozi e terreni, appare ogni settimana nel «La Stampa» ed è ripetuta su «Stampa Sera». Ogni avviso a spazio costa L. 700 il millimetro, gli altri L. 500 per parola (tariffe comprensive dei due giornali), oltre l'8% per I.g.e. e tassa pubblicità. Coloro che intendono valersi del nostro servizio «cassetta» possono aggiungere al testo la dicitura: «Scrivere Pubblicità Stampa n. ....., Torino», completata per 6 parole. Il nolo della cassetta è di L. 200 per decade.

antonietta destefanis

VIA TORRICELLI 48 TELEFONI 590.538 - 588.240

ECCEZIONALE: anticipo L. 1.000.000 vendesi CASCINE VICA alloggi 1-2 grandi camere, tinello, cucinotto. Mutuo e rateazione sino a 6 ANNI SENZA INTERESSI.

CORSO MASSIMO D'AZEGLIO, signorile, panoramico, appartamento mq. 250, costruzione 1950, completo di confortevole modernissimi, vuoto. L. 44.000.000

CORSO GALILEO FERRARIS, appartamento ottimo, due camere, pranzo, cucina, camera e bagno servizio, tripli servizi, doppi ingressi, doppi ascensori, panoramico; mq. 210. L. 35 milioni trattabili

VIA MADAMA CRISTINA, signorile appartamento mq. 410; undici camere, servizi, garage, cantine, L. 43.000.000

PERICOLLINARE VALSALICE, signorile appartamento: salone, quattro camere, tripli servizi, grande terrazzo, giardino proprietà mq. 900, garage, vuoto. L. 35 000 000, compresa mobilia.

VIA S. SECONDO, alloggio quattro camere, cucina, bagno, termo particolare, affittato a L. 36 000, vendesi 7.500 000

VIA CIGNA, in recente costruzione alloggio panoramico di tre camere tinello, cucinino, bagno, vuoto vendesi L. 7.550 000.

VIA DI NANNI, alloggio convenientissimo: quattro camere, cucina, bagno, terzo centrale, vuoto alla vendita L. 6.950 000.

CORSO DUCA ABRUZZI, costruzione 1958, alloggio signorile salone, camera, tinello, cucinino, bagno, vendesi convenientemente.

S. RITA, CORSO ROSELLI, alloggi due e tre camere, tinello, cucinino, bagno, servizi modernissimi vendesi molto convenientemente

GRAN MADRE DI DIO, alloggio tre camere, cucina, bagno in palazzina vuota costruzione 1956, vendesi 10.500.000.

PIAZZA RIVOLI, alloggio salone, due camere, tinello, cucinino, bagno, ripostiglio ampia entrata, vuoto, panoramico, esentasse

ZONA PIAZZA STATUTO alloggio quattro camere, cucina, bagno, grande ripostiglio, ascensore, terzo centrale, vendesi L. 8 700 000.

VILLA precollinare, signorilissima nuova costruzione, metri mq. 80, cinque camere, cucina, tripli servizi, garage, camere servizio con bagno, giardino mq. 1200, rifiniture e marmi pregiati, vendesi L. 50 000.000, mutuo L. 15.000 000, eventuale dilazione

CASA TRASPORTI

affitta magazzino mq. 2000-3000 oppure acquista terreno mq. 6000-8000 per costruzione capannone ed uffici preferibilmente con possibilità raccordo ferroviario. Assicurasi massima riservatezza. Escludonsi intermediari.

Indirizzare offerte a: Pubblicità Stampa 4497 - Torino

Acquistasi terreno contanti

per case 10 alloggi, totali 50-60 camere qualsiasi zona semiperiferica nel Comune di Torino. Trattasi con privato e agenzia. Dare precisi dettagli posizione, prezzo, ecc.

Scrivere: PUBBLICITA' STAMPA 622 — TORINO

GRANDIOSI LOCALI USO MAGAZZINI O LABORATORI CON UFFICI

in via San Secondo 41, interna cortile, già sede Filiale Philips, superficie complessiva mq. 1450 su due piani, recente costruzione, ben illuminati e riscaldati, passeggio riservato, vendesi o affittasi. Telefonare 388-317 Torino.

IMPORTANTE

PER RIVIERA DI PONENTE

La S.p.A. Gabetti comunica che nelle sue filiali di Torino, Milano e Roma, si intensificano giornalmente le richieste di appartamenti e villini sulla Riviera dei fiori.

Pertanto, chiunque abbia immobili in zona da vendere o da affittare è invitato a trasmettere dati, richieste, proposte.

Da domenica 21 c. m. nostri Dirigenti Vendite e Pubblicità visiteranno complessi residenziali della Riviera di Ponente.

Gabetti

Torino, via XX Settembre 12
Telefono 57.80.44 - 5 linee

Milano, piazza Diaz 7
Telefono 871.349 - 806.310

Roma, via A. Regolo 12/D
Telefono 318.802 - 315.209

CORSO FRANCIA 275

VENDONSI: ultimi 5 alloggi signorili

SALONE GRANDE, 3 camere, cucina, camera servizio, doppi servizi e entrata + locale doccia.
SALONE 3 camere, cucina grande, doppi servizi.
SALONE 3 camere, tinello, cucinetta, bagno.
2 camere, tinello, cucinino, bagno.
ATTICO Salone grande, 4 camere, cucina, camera servizio, tripli servizi, ampio terrazzo.
NEGOZI varie misure con magazzino; altro magazzino 700 mq. Rivolgersi custode.

CROCETTA, via Da Verazzano 13 mansarda attico nuovo, 3 camere servizi. Mutuo. Telefonare 588 722.

CORSO SIRACUSA 28, vendesi alloggetto nuovo, camera, tinello, cucinino. 2 milioni più mutuo. Tel. 590.722.

CORSO PESCHIERA 315

vendonsi ultimi alloggi due camere servizi. Pronti subito. Visibili anche festivi.

Grugliasco - Borgata Lesna

zona agricola urbanizzabile in centro, prossima apertura allevamento polli, conigli, ovini, suini, ecc. Mq. 5.000 terreno lottizzato su corso, servito da acqua, luce, gas e telefono, affitto condizioni vantaggiosissime.

Scrivere a: PUBBLICITA' STAMPA 623 — TORINO

SETTIMO Torinese casa in costruzione pronta fine giugno vendonsi alloggi 2-3 camere 1.550.000 per camera, mutuo. Telefonare feriale 561.780.

VALSALICE in posizione incantevole pochi minuti d'auto da Porta Nuova, vendesi direttamente terreno con progetto villa approvato. Telef. 511.361.

IMPRESA costruisce villa su terreno panoramico Pino Torinese vicinanze Torino, prossi congiuntura, rateazioni, agevolazioni mutui, cede anche lotto terreno mq. 3.800 con progetto approvato. Face, via Marcantini 6. Telefono 512.748.

CROCETTA Via Pigafetta 22 in palazzo signorile recente, vendonsi alloggi 3-3-4 camere. Mutuo, visite 16-18.

IMPRESA referenziata costruisce esclusivamente conto terzi Torino e provincia case locali industriali, ecc. Telefonare 324.385.

IMPRESA vende direttamente alloggi zona Francia fuori dazio 2-3-4 camere, servizi, negozi, garages, ottimo investimento, rateazioni. Telef. 781.018.

IMPRESA vende direttamente alloggi signorili 2-3 camere, ampi servizi, negozi, magazzini, garages, ottimo investimento. Corso Orbassano, piazza Cattaneo. Telefono 384.414.

ALLOGGIO in Settimo Torinese, tre camere servizi, centrale, 5.000.000. Telefonare feriale 560.340.

Impresa Geometra
F. CANTATORE
TORINO - VIA GARIBALDI 13
TELEFONO 553.397
COSTRUISCE
VENDE
AMMINISTRA
AFFITTA

VENDESI ristorante caratteristico con n. 20 posti-letto in Limone P.ta sona impianti sportivi. Volendo con attrezzatura completa. Se competente sicuro affare. Circondato da oltre 300 appartamenti. Parziale dilazione pagamento. Rivolgersi geom. Revelli Adriano, Limone P.te, telefono 92 249.

ALLOGGIO in Settimo Torinese due camere cucinino servizi, centrale. 3.900.000. Telefonare feriale 560.340.

VENDO in Settimo Torinese scala 48 camera servizi 7 garage mutuo ottimo reddito. Telefonare feriale 561.780.

PINO TORINESE

Alloggi soleggiati e panoramici in signorile condominio da 2 e 3 camere, doppi servizi, comodità al filobus, negozi, scuole. Facilitazioni a Mutuo B. Paolo. Vendita diretta - Tel. 542.266.

PINO - VIA ROMA 23 ANGOLO VIA SUPERGA

Visite feriali ore 14,30 - 16,30 - Festivi ore 14,30 - 17

G. Poletti

STUDIO COMMERCIALE IMMOBILIARE - CORSO RE UMBERTO 56 - TEL. 59.66.07 - 59.77.74

G. Poletti Tel. 59.77.74
PALAZZINA IN COASSOLO (Val di Lanzo) pianterreno, a garage e magazzino, primo piano sala mq. 30, 3 camere, cucina, ingresso, servizi completi moderni terrazzo, sopraelevabile, nuovissima, terreno cintato mq. 1100, vende 12 milioni.

G. Poletti Tel. 59.66.07
ZONA CORSO GIULIO CESARE, piazza Repubblica alloggio mq. 74, 3 camere, cucina, servizi, grande ripostiglio, terrazzo - veranda, garage 2 vetture, esentasse, libero. 5 milioni più 4.200 000 mutuo.

G. Poletti Tel. 59.77.74
PIOSSASCO palazzina 3 camere, tinello, cucinino, ripostiglio, servizi completi moderni, pianterreno magazzino. Superficie terreno mq. 627, soleggiatissima, nuova costruzione, vuota, 20.000.000.

G. Poletti Tel. 59.66.07
NUMI AUTORIMESSA centralissima, pianterreno mq. 838, 1° piano mq. 214, attrezzatissima lavaggi, servizi, officina, vasto locale esposizione, annessi: magazzino mq. 75 ed alloggio (soprastante) mq. 167 vendesi, in blocco, 70 milioni.

G. Poletti Tel. 59.77.74
VIA CLEMENTE (corso Francia - Corso Tassoni) alloggio 4 camere, cucina, camera servizio, grande entrata, doppi servizi, ripostiglio, abbinabile ad altro composto di sala, 3 camere, cucina, bagno, ripostiglio, esentasse. Vende in blocco 37.000.000 oppure frazionatamente.

G. Poletti Tel. 59.66.07
SAN REMO in zona residenziale campo golf, ottima e soleggiatissima posizione, alloggi nuovi, completamente decorati, 1-2 camere, sala, cucina, ripostiglio, servizi completi, balconi angolari, volendo attico, costruzione signorilissima, vende convenientemente, eventualmente dilazionando il pagamento fino a 15 anni.

G. Poletti Tel. 59.77.74
PALAZZINA con progetto approvato, tra corso Francia e corso Tassoni, 3 alloggi cadauno due camere, salone, cucina, camera servizio, doppi servizi, piccolo giardino, grande garage, vendesi 25 milioni.

G. Poletti Tel. 59.66.07
SPOTORNO, palazzina 12 alloggi di cui 3 composti da due camere, tinello, cucinino, ripostiglio, servizi completi moderni, grande balcone; altri tre camere, cucina, servizi, box. Giardino cintato, nuova costruzione, vuota, vende in blocco 12.000.000 oppure frazionatamente.

G. Poletti Tel. 59.77.74
VICINANZE LUBRIAS, su arteria principale, alto interesse turistico, terreno fabbricabile a palazzine, mq. 60.000, tutto cintato, abbondanza acqua, soprastante Residence hotel, 32 camere, servizi. Svende il tutto 60.000.000

G. Poletti Tel. 59.66.07
ZONA SUPERGA, terreno fabbricabile a palazzina, panoramico, mq. 1000, progetto approvato, vende 4.000.000 trattabili.

G. Poletti Tel. 59.77.74
VALSALICE tre alloggi in palazzina, mq. 278 cadauno tripli servizi, 2 box ogni alloggio, finitura lusso, alloggio custode composto monolocale, mansarda, libera. Località tranquilla e soleggiatissima. Giardino cintato mq. 2000 vendesi cadauno piano L. 22.000.000 più 8.000.000 mutuo. Inoltre dilazioni pagamento.

G. Poletti Tel. 59.66.07
LOANO, alloggio 3 camere, cucina, grande entrata, due ripostigli, balconi, termoparticolare, ottima posizione, nuovo, vendesi 7.600.000.

G. Poletti Tel. 59.77.74
VIA LAMARMORA, alloggio 3 camere, cucina, camera servizio, doppi servizi, mq. 223, comfort modernissimi, libero, 14.350.000 più 7.500.000 mutuo.

G. Poletti Tel. 59.66.07
PIENA CORSO SVIZZERA alloggio camera, cucina, servizi completi moderni, esentasse, reddito 250.000 netto annue, vendesi 3.750.000.

G. Poletti Tel. 59.77.74
CORSO BOMPIELLER allogio panoramico 4 camere, cucina, grande entrata, servizi completi moderni, reddito 680.000 annue, volendo libero, mq. 120, vendesi 16.000.000 trattabili.

G. Poletti Tel. 59.66.07
ZONA CORSO FRANCIA - Vecchi Unico, case 55 camere, servizi completi moderni, 10 boxes, eccellente costruzione primo ordine, reddito 4 milioni annui, vende 85.000.000.

G. Poletti Tel. 59.77.74
VIA TIRRENO, alloggio panoramico 3 camere, tinello, cucinino, grande ripostiglio, servizi completi moderni, esentasse, reddito 420.000 annue nette vende 4.800.000 più mutuo 2.400.000.

G. Poletti Tel. 59.66.07
ZONA PIAZZA STATUTO, alloggio 4 grandi camere, cucina, ripostiglio, bagno completo, mq. 120, soffitta, cantina, termocentrale, ascensore, scala marmo, volendo adatto studio, vendesi 7.000.000.

G. Poletti Tel. 59.77.74
ALLOGGIO TRA CORSO TRAPANI e corso Peschiera, panoramico, 3 camere, tinello, cucinino, servizi, mq. 80, esentasse, vuoto, 6.500.000.

G. Poletti Tel. 59.66.07
VIA CARLO ALBERTO alloggio salone, 2 camere, cucina, servizi completi, rimessa a nuovo, vuoto, mq. 150, vendesi 14.000.000.

G. Poletti Tel. 59.77.74
PALAZZINA COLLINA corso Moncalieri, nuova, formata di seminterrato ad autorimessa, pianterreno servizi diversi, 1° piano alloggio 4 camere, tinello, cucinino, ripostiglio, doppi bagni, termocentrale, giardino, vuota, vendesi 25 milioni.

G. Poletti Tel. 59.66.07
CROCETTA, quartiere più signorile, alloggio 3 camere, cucina, servizi completi, rimessa, mq. 100 circa, volendo adatto studio, vuoto, vendesi 10.000.000.

gabetti

SEDE DI TORINO/VIA XX SETTEMBRE 12
Telef. 57.80.44 (5 linee aut.)
REALTOR ITALIAN MEMBER ALLA COMMISSIONE PERMANENTE INTERNAZIONALE DI LEGISLAZIONE IMMOBILIARE E FISCALE DELLA F.I.A.B.C.I.

CORSO SEBASTOPOLI 235
g
VEDUTA ESTERNA
UN BALCONE
(in basso da sinistra) PARTE DELLA HALL E UN PANNEROTTOLO

COND. BARBARA

l'abitazione di prestigio in armonia di luce spazio, eleganza e signorilità

Ogni appartamento è dotato di doppia ingresso e Servizio di due ascensori per piano

3 camere, cucina, cameretta, doppi servizi L. 8.350.000 più mutuo 3.950.000

Salone, 2 camere, cucina, cameretta, doppi servizi L. 10.825.000 più mutuo 4.550.000

4 camere, cucina, cameretta, doppi servizi L. 10.825.000 più mutuo 4.550.000

Salone, 4 camere, cucina, camera donna, office, tripli servizi L. 17.825.000 più mutuo 6.975.000

Grandi negozi con adeguati magazzini comunicanti • Oltre al mutuo sono possibili

SOSTANZIALI FACILITAZIONI DI PAGAMENTO

CON DUE MILIONI

potete diventare proprietari di un appartamento pagando la rimanenza in piccole rate mensili leggermente superiori ad un affitto normale.

VIA MIGLIETTI, 17 (dopo dallo corso Francia) Zona Parella
CORSO GIULIO CESARE, 226 (angolo corso Taranto - Via Monterosa - Via Sottocastelli)

ARIA - LUCE - PANORAMA

Questa nostra offerta con pagamento differito hanno già permesso a centinaia di famiglie la serenità di un'abitazione propria.

APPARTAMENTI accoglienti e confortevoli
Marmi pregiati - Apparecchiature Pozzi - Rubinetteria extra pesanti - Cornici in ornato - Zoccolini in Chiampo

VIA PERGOLESI 5

3 CAMERE - SOGGIORNO - CUCINOTTA - ENTRATA BAGNO - RIPOSTIGLIO - SUPERFICIE MQ. 87

PREZZO: L. 8.250.000 più mutuo 3.500.000
VOLTANO ULTERIORI FACILITAZIONI

AL 27 DI VIA VAGNONE
Zona SAN DONATO (Piazza Barcellona)
Iniziano da oggi nuova lottizzazione
Stabile composto da: APPARTAMENTI con terme, bagno, cantina
1 CAMERA - TINELLO - CUCININO - ENTRATA
Le richieste vanno accolte i piani e la disponibilità degli alloggi da un minimo di 3.500.000 a un massimo di 4.600.000
Vendite sul posto, anche questa mattina, oppure prenotazioni alla nostra filiale.

Questi appartamenti per la posizione e per il prezzo rappresentano un'indiscutibile offerta di rara occasione
VIA CRISTALLIERA, 20 bis (piazza Rivoli)
Prossimissima apertura 1954 - Riscaldamento centrale - Scala interna
1 camera, cucinino, entrata, bagno
2 camere, soggiorno, cucinino, entrata, bagno, ripostiglio
3 camere, cucina, entrata, bagno
Due BOX AUTO da vendersi abbinati agli alloggi
Da L. 1.775.000 a L. 2.350.000 per camera, servizi compresi

ANNUNCI ECONOMICI

OFFERTE AFFITTO ALL. LOCALI e TERR. L. 180 p.p.

(Continua da pag. 6)

BOX uso utilizi piano primo affittasi palazzo signorile. Via B. Galliari 15 bis. A28748

CAPANNONE 1000 coperto 500 scoperto Nichelino affitto 240.000 mensili. Telefonare 512-877. C60

CORSO Francia Lavagnini casa nuova costruzione 1-2 camere servizi affitto. Telefonare 553-860. C660

LOCALE nuova costruzione adiacenze Fiat Mirafiori mq. 750 piano terreno altri al piano seminterrato mq. 1000 luminosi e dotati entrambi di servizi doppio ingresso carraio adatti magazzini o laboratori affittasi anche separatamente. Telefonare 773-397. C592

In Barriera Milano affittasi direttamente alloggi 2-4 camere più servizi Telef. 851-709. A2390

LOCALE centrale uso magazzino, laboratorio, ufficio, affittasi. Telefonare 558-556 (pasti). C611

NEGOZI vecchia costruzione adatti elettrauto, gommista, deposito corrieri affitto. Telefonare 553-860.

NEGOZIO centrale eventuale magazzino seminterrato affittasi anche separatamente. Telefonare 558-556.

PORTA Susa moderno seminterrato luminoso con servizi mq 200 affittasi. Telefonare 527-495. C715

SEMINTERRATO Crocetta luminoso adatto qualsiasi attività affitto. Telefonare 535-601. C191

YUOTE immobiliare affittasi 1-4 camere, servizi. Italia, 84 Umberto 28 Telefono 528-594; 517-803

30.000 MENSILI, RISCALDAMENTO E SPESE COMPRESE, AFFITTASI MONCALIERI, ZONA ITALIA '61, APPARTAMENTO 3 CAMERE, CUCININO, SERVIZI. TEL. 511-398, 644-160.

LOCALI PER VILLEGG. L. 180 per parola

FAMIGLIA tre adulti cerca alloggio vuoto soleggiato tranquillo massimo 40 chilometri Torino. Scrivere: «Pubblicità Stampa 8577 — Torino».

RIVIERA Bergeggi, vendiamo appartamenti turistici panoramici 2-3 camere, servizi mutuo, condizioni interessanti. Impresa geom. Fenis, via Sauro 1-3, Savona. 21908

ALBERGHI E STAZIONI CLIMATICHE L. 180 p.p.

ARMA Taggia (Sanremo) Hotel Eden telefono 43.000, aria condizionata, soggiorno, tv, da 2200 tutto compreso, ribassi lunghi soggiorni.

24.000 MENSILI, RISCALDAMENTO E SPESE COMPRESE, AFFITTASI MONCALIERI, ZONA ITALIA 61, APPARTAMENTO TINTEGGIATO 3 CAMERE, TINELLO, CUCININO, SERVIZI. TEL. 511-398, 644-160.

LOCALI PER VILLEGG. L. 180 per parola

FAMIGLIA tre adulti cerca alloggio vuoto soleggiato tranquillo massimo 40 chilometri Torino. Scrivere: «Pubblicità Stampa 8577 — Torino».

RIVIERA Bergeggi, vendiamo appartamenti turistici panoramici 2-3 camere, servizi mutuo, condizioni interessanti. Impresa geom. Fenis, via Sauro 1-3, Savona. 21908

ALBERGHI E STAZIONI CLIMATICHE L. 180 p.p.

ARMA Taggia (Sanremo) Hotel Eden telefono 43.000, aria condizionata, soggiorno, tv, da 2200 tutto compreso, ribassi lunghi soggiorni.

LOANO, Hotel Paradiso Paradiso, soggiorno tranquillo, ogni confort, giardino, prenotatevi. A16420

RIMINI Pensione Alfieri, vicino mare, ottima cucina. Prezzi convenientissimi. Interpellateci.

VARAZZE, Hotel Eden, camere ogni confort telefono. Riscaldamento. Ascensore. Garage. Parcheggio. 21885

VISERBA Rimini Hotel Ambra, telefono 38-006, sul mare, apertura Pasqua, prezzi modici. Interpellateci. Gestione Grandi Gino. 22139

COLLEGI ISTIT. SCUOLE L. 180 per parola

A. ACCONCIATORI, parrucchieri diventerete bravissimi iscrivendovi alla Scuola Moderna, direttore elettrodinamico, autorizzazione consortile. Via Nizza 5. O26

ACCONCIATORI diventerete frequentando corsi accelerati messa piega, taglio, permanente, tintura. Impiegheremo subito. Scuola autorizzata consorella Dante Maria, via Pio V 5, telefono 887-006. Corsi diurni serali.

ALL'ISTITUTO Cima inizio corsi diurni, serali stenografia, dattilografia, computisteria, calcolo meccanico, paghe-contributi, contabilità meccanizzata. Lezioni individuali ripetizione esami. Piazza C.L.N. (via Roma) 254. Tel. 510-354. O12

ISTITUTO Vegnone, via Vegnone 7. Corsi qualifica saldatori esalsaldatori elettrici. O45

LEZIONI - TRADUZIONI L. 180 per parola

SCUOLA sulla Genuina, tel. 60-220, Nizza 3. Corsi individuali accelerati 5000. O355

CAMERE MOBIL. PENS. L. 150 per parola

A ottimi prezzi ammobiliate centrali volendo pensione familiare. Telefonare 518-879. 27527

PIED-A-TERRE signorile offre massima varietà. Direttrice, Sant'Anselmo 13. C778

DOMANDE IMPIEGO L. 45 per parola

CAPO contabile veramente esperto trentacinquenne offresi adeguatamente. Scrivere a «Pubblicità Stampa 4637 — Torino». A30018

CAPO ufficio vendite esperienza quinquennale in società livello internazionale, corrispondenza clienti, pratiche commerciali esaminerebbe adeguata proposta, sede, disposto trasferirsi. Scrivere: «Pubblicità Stampa 4626 — Torino». A30637

CONTABILE provetto esperto corrispondente lunga pratica amministrativa, buona conoscenza lingua francese, spiccate doti di iniziativa ed organizzazione offresi qualsiasi prova. Scrivere: «Pubblicità Stampa 8604 — Torino». A30725

PERITO elettrotecnico 35enne obbligghi militari esauriti, buona esperienza insegnamento, pratica ufficio, buona calligrafia occuperebbesi pubblic. Telefonare 301-233. A30607

DISEGNATORE meccanico 17enne referenziato offresi ufficio tecnico. Telefonare 785-343. A30436

GEOMETRA sessantenne militesente assicurato impiego offresi subito. Telefonare 220-885. A30672

GOVERNANTE istitutrice diplomata offresi. Scrivere: «Pubblicità Stampa 4644 — Torino». A31037

PACHE contribuli tutti i rami ragioniera 20enne offresi serio ditta. Scrivere: «Pubblicità Stampa 8584 — Torino». A30637

RAGIONIERA 24enne pratica paghe contributi tutti lavori ufficio offresi. Scrivere: «Pubblicità Stampa 4624 — Torino». A30900

VENTICINQUENNE multilingue, presenza, licenza superiore, quinquennale esperienza ufficio vendite, pratiche commerciali, corrispondenza clientela, coordinatore spesi vendite in società livello internazionale, relazionalissimo, esaminerebbe adeguata proposta. Scrivere: «Pubblicità Stampa 4578 — Torino». A29943

VERITO chimico 28 anni, militesente, esperienza, analisi materie prime, colori vernici cera lubrificanti petroli, analisi comparative, produzione stearine oli vegetali, pratico manutenzione montaggi industriali, offresi qualunque lavoro. Scrivere: «Pubblicità Stampa 4589 — Torino». A30672

RAGIONIERE 24enne militesente; patentato primo impiego, qualsiasi mansione offresi subito. Scrivere: «Pubblicità Stampa 4560 — Torino».

RAGIONIERE 32enne pratica paghe e contributi, libero subito, occuperebbesi. Telefonare 759-821.

VENTUNENNE fornito diploma offresi primo impiego. Telef. 950-142.

OFFERTE IMPIEGO L. 180 per parola

ABILE disegnatore progettista pratica stampaggio lamiera assume importante stabilimento arredamenti metallici. Scrivere preferibilmente; referenze a pretese: «Pubblicità Stampa 8578 — Torino». A30461

A.A.A. SOCIETA' assume elemento 25-40enne, anche libero pomeriggio per incarico esterno, rivolgersi via Garibaldi 30, primo piano. 0641

A. IMPRESA APPALTATRICE OPERE PUBBLICHE RICERCA IMPIEGATO PER PROPRIA SEDE CUI AFFIDARE AMMINISTRAZIONE E CONTABILITA', PAGHE, CONTATTI CON ENTI PUBBLICI E BANCHE. RICHIEDONSI: ETA' 30-45, DIPLOMA ISTITUTO TECNICO EQUIVALENTE, PREFERIBILE CONOSCENZA AMMINISTRATIVO CONTABILE. TITOLO PREFERENZIALE: LUNGA ESPERIENZA IMPRESE EDILI, MANOSCRIVERE CURRICULUM, REFERENZE, PRETESE A: «PUBBLICITA' STAMPA 8510 — TORINO». A30035

IMPRESA edile assume capo cantiere. Curriculum, referenze, età, pretese. Scrivere: «Pubblicità Stampa 8581 — Torino». A30631

(Continua a pag. 18)

Il convegno a Limone Piemonte

Turismo invernale e piano economico

Valorizzazione di zone alpine suscettibili di sviluppo - Le risorse sciistiche della provincia di Cuneo sono ben lontane dall'essere esaurite - La questione dello scaglionamento delle vacanze

Roma, martedì sera.

Dipenderà certo da molti fattori se, nel 1970, arriveranno in Italia 30 milioni di turisti; dipenderà, soprattutto, da una efficace propaganda. Di ciò si avrà, certo, una eco al terzo convegno sul turismo invernale che si terrà a Limone Piemonte dal 25 al 28 marzo.

Alfonso Di Paolo, direttore generale del Turismo, parlando di recente sul tema: «Novi italiane per gli sciatori europei» ha detto, fra l'altro, che nel «piano» economico italiano «è prevista, naturalmente, una più intensa opera di propaganda all'estero anche delle stazioni di turismo invernale di tutta la cerchia alpina, oltreché degli Appennini. Ciò allo scopo di allargare le possibilità di turismo nelle stazioni invernali esortando la clientela turistica italiana e straniera a scoprire le stupende e sconosciute bellezze di un'Italia invernale oltre a quelle ben note dell'Italia estiva».

Il «piano» prevede varie forme di incentivi e di acquisizione di nuovi strati di clientela turistica, l'apertura di nuove aree di turismo invernale e l'ammodernamento e lo sviluppo delle attrezzature ricettive e complementari. Infine contempla la possibilità di estendere l'addestramento professionale degli albergatori e dei lavoratori di tutte le categorie interessate al turismo. E' prevista l'erogazione, nel quinquennio, di 110 miliardi di lire con l'aumento di 36 miliardi rispetto allo stanziamento attuale.

Per quanto riguarda più propriamente la stagione invernale è proposito del ministero del Turismo e dello Spettacolo creare le condizioni per lo sviluppo turistico delle zone non ancora valorizzate, ma degne di essere conosciute e frequentate. L'amministrazione del Turismo pensa che sia necessario non fermarsi ai centri più noti della cerchia alpina, ma valorizzare altre zone suscettibili di sviluppo. Seguendo questa impostazione il Ministero del Turismo coordinerà l'azione delle amministrazioni dello Stato e delle amministrazioni locali per far sì che l'Italia possa vantare, entro un breve periodo di tempo, un vasto patrimonio di attrezzature turistiche invernali a carattere europeo in grado di competere con le troppo celebrate stazioni d'oltralpe.

I grandi problemi del turismo invernale sono stati e continuano ad essere dibattuti in congressi e convegni, come quello di Limone Piemonte nella «provincia granda», ove le risorse sciistiche sono ben lontane dall'essere esaurite. Molto si è fatto negli ultimi anni per incrementare la stagione turistica invernale: Crissolo, Frabosa Soprana, Lurisia, Pontechianale — oltre naturalmente a Limone — sono centri già noti e già apprezzati dagli sportivi.

Limone Piemonte è fra i centri italiani di «sports» invernali che vantano la maggiore frequenza di visitatori stranieri. Il presidente e il direttore dell'ente per il Turismo di Cuneo, Dino Andreis e Gino Giordanengo, ai quali si deve in buona parte l'organizzazione del 3° Congresso sul turismo invernale, confermavano che il carattere internazionale del turismo d'inverno a Limone Piemonte è un fenomeno relativamente recente che risale cioè a questo dopoguerra; ma la tradizione di Limone come centro di sports invernali è assai antica ed illustre: Limone, anzi, è stata fra le primissime località in cui comparvero, cinquanta e più anni or sono, i pionieri dello sci.

Sarà lo sci l'occasione favorevole per attuare lo scaglionamento delle vacanze? La domanda appare legittima se si considera, oltre alla grande diffusione di questo sport, il nuovo ambiente ch'esso sta determinando in montagna. Ad esempio, nel Trentino, sono sorti, attorno alle piste sciistiche, impianti a carattere sportivo, che comprendono una cinquantina di campi di calcio, circa 75 campi da tennis, una ventina di piste di «hockey» e altre attrezzature minori. Che gli albergatori poi intuiscano che in tutte queste stazioni si possa avere una stagione non meno lunga e ugualmente interessante di quella che si ha al presente nelle località marine alla moda, lo dimostra una iniziazione da lo introdotta, suscettibile di notevoli sviluppi: i «buoni-pasto», che permettono ai clienti di un albergo di desinare fuori dell'«hotel» in cui alloggiano. Così gli sciatori, pur facendo capo ad un determinato albergo, possono utilizzare i campi della vario stazioni della zona in cui si trovano.

La sempre più ampia diffusione del turismo invernale porterà per gli operatori del settore vantaggi innegabili, perché darà un valido contributo allo scaglionamento delle ferie.

v. b.

Sfiora i tre miliardi il bilancio a Vercelli

Vercelli, martedì sera.

(a. s.) Il Consiglio comunale di Vercelli ha iniziato la notte scorsa l'esame del bilancio di previsione per l'anno 1965, che si chiude in pareggio intorno ai 2.860.000.000 di lire. E' questo l'ultimo bilancio dell'attuale amministrazione di centro-sinistra, il cui mandato scade l'autunno prossimo. Come era nelle previsioni, il dibattito si è svolto in un clima teso. Si è praticamente entrati nell'atmosfera pre-elettorale e ieri notte i comunisti hanno sferrato il primo attacco mettendo sotto accusa l'operato della prima amministrazione di centro-sinistra di Vercelli.

Di fronte all'assemblea pressochè al completo (mancavano solo due comunisti) ha svolto la propria relazione morale l'assessore alle finanze dott. Perrone. Il quale ha esordito sottolineando che la massima cura della Giunta è stata quella di «perseguire il pareggio del bilancio senza ulteriori aggravi fiscali che mal si adatterebbero in un così delicato momento della vita del nostro paese».

Il pareggio è stato raggiunto nonostante la riduzione del 10% sulle sopraccontribuzioni e l'assenza di circa il 50% dall'imposizione dell'imposta di famiglia. In ordine alla voce, il relatore ha voluto sottolineare che, pur nella ristrettezza che il momento impone, è stata data priorità alla spesa riguardanti la casa, la scuola e l'assistenza. Il dibattito proseguirà lunedì.

Due signore russe orgogliose dei loro mariti

Svetlana Leonova e Tatyana Belyayeva guardano le foto dei loro mariti in attesa di riabbracciarli al loro ritorno a Mosca. A destra, la figlia del cosmonauta Belyayev (Telefoto a «Stampa Sera»)

Preoccupazioni per il futuro

Diminuisce il lavoro nei cantieri genovesi

Sono in costruzione due motocisterne e una motonave, si attendono altre commesse - Ma si aspetta soprattutto l'approvazione di due provvedimenti che alleggeriscano i costi di produzione, in un settore industriale duramente provato dalla concorrenza straniera

Nostro servizio particolare

Genova, martedì sera.

Sono molto attesi dall'industria cantieristica nazionale i due provvedimenti di legge predisposti a favore del settore delle costruzioni e delle riparazioni navali. Nell'attesa, non conoscendosene ancora i benefici, tutta una programmazione che richiede lunghissimi tempi di studio e immobilizzazione di grossi capitali resta bloccata.

Attualmente nei cantieri navali delle aziende a partecipazione statale della provincia di Genova, si lavora utilizzando l'85 per cento della potenzialità produttiva degli impianti. Tra gennaio e febbraio scorsi è stata impostata una motocisterna da 80.000 tonnellate e sono in corso di allestimento una motonave da 23.000 tonnellate, una motocisterna da 48.000, mentre è stata ultimata la «Michelangelo» (43 mila tonnellate circa). Questa posizione di favore è conseguente all'acquisizione di commesse fatte a suo tempo ed all'impostazione di navi i cui ordini non sono ancora perfezionati.

Le preoccupazioni riguardano però il futuro, in quanto è necessario procurare ai cantieri un sufficiente carico di lavoro. Ed ecco perché sono molto attesi in proposito i due provvedimenti di legge.

Il settore risente fra l'altro della concorrenza estera, perché la misure di sostegno dei cantieri attuate all'estero sono nel complesso meglio articolate; sia per quanto riguarda l'attività promozionale vera e propria, sia per quanto concerne l'organizzazione bancaria, l'assicurazione dei premi all'esportazione, la concessione di crediti a lungo termine ed infine la dilazione dei pagamenti a favore dei Paesi sottosviluppati.

Nei cantieri privati della provincia di Genova si lavora utilizzando il 60 per cento circa della potenzialità produttiva degli impianti, su commesse acquisite nel corso del 1964. Anche questi cantieri lamentano la scarsa competitività per l'elevato costo della manodopera. Lamentano altresì il grave ritardo nell'amministrazione e nel pagamento dei sussidetti contributi integrativi, di cui alla legge Tambroni, fermi alla metà del 1963. Vivissima è parsò, anche in questo settore, l'attesa dell'emanazione dei due provvedimenti legislativi in materia di premi e compensi, attualmente all'esame del Senato e degli organi della Cee. Questi provvedimenti, unitamente a quello di un'ulteriore «fiscalizzazione» degli oneri sociali, potrebbero concorrere a migliorare le condizioni di tale industria.

Nel settore delle riparazioni navali si è avuto purtroppo un regresso. Si è avvertita sempre più in concorrenza dei cantieri del Nord Europa e quella delle più recenti iniziative sorte nel Mediterraneo a Scaramanga, a Malta, a Biserta ed in alcuni cantieri spagnoli ad egiziani.

Si tratta, in questi ultimi casi, di paesi sottosviluppati nei quali i conti della manodopera sono largamente inferiori a quelli italiani e che pertanto sono in grado di praticare prezzi di assoluta concorrenza. Nel nostro Paese vi è stato invece negli ultimi tempi un notevole aumento del costo della manodopera.

Ha influito altresì negativamente sull'attività di questa industria il corso depresso dei noli, scarsamente remunerativi per gli armatori, che allo scopo di contenere le spese effettuano solo le riparazioni ritenute indispensabili. Inoltre il progressivo «ringiovanimento» della flotta mondiale rende meno necessario il ricorso ai lavori di ordinaria riparazione e manutenzione.

Per quanto riguarda le officine della nostra provincia si valuta che il grado di utilizzazione delle potenzialità produttiva degli impianti, varia dal 50 al 60 per cento circa. Due importanti commesse sono state acquisite alla fine dell'anno scorso: terminati questi lavori si teme una notevole caduta dell'occupazione, data la scarsa possibilità di acquisizioni di nuove commesse da parte dei cantieri della nostra provincia.

Anche questa industria attende vivamente l'emanazione di provvedimenti che sono in corso di approvazione, allo scopo di rilottare i contributi già elargiti dalla legge Tambroni e venuti a cessare il 30 giugno 1964.

Carlo Massaro

Scassinano una villa e rubano dei liquori

Quindici giovanotti e otto ragazze in tribunale per una stolta bravata

L'impresa di una comitiva di villeggianti a Porto Santo Stefano - L'episodio provocato da sconsideratezza ed esuberanza deve tuttavia essere inquadrato dalla magistratura nel reato del furto aggravato

Nostro servizio particolare

Grosseto, martedì sera.

Si annoiavano, non sapevano come trascorrere la serata, pensarono a qualcosa che potesse elettrizzarli, decisero di trasformarsi in scassinatori e ladri. Ora corrono il rischio, nient'affatto eventuale, di essere condannati dal tribunale per furto aggravato che prevede una pena oscillante fra uno e sei anni di reclusione. Sono ventitrè giovanotti (quindici ragazzi e otto ragazze), quasi tutti studenti universitari, nati fra il 1940 e il 1944, residenti tutti a Roma, di ottima famiglia: svaligiarono una villa a Porto Santo Stefano approfittando che il proprietario era assente, poi andarono ad ubriacarsi e a ballare in un'altra villa per festeggiare quella lieta «notte brava».

A chi venne l'idea di «spassarla in modo così eccentrico» la monotonia di vacanze dorate durante le quali l'uso del motoscafo d'alto mare, dello yatch, dell'automobile di lusso e con il motore sopercompresso era venuto a noia o difficile dire. Si hanno solamente delle indicazioni generiche e vaghe, forse non attendibili. Un dettaglio è certo: a Porto Santo Stefano nell'ultima decade di agosto del 1964 prese a circolare la notizia che di notte un gruppo di giovanotti aveva cui stato la villa del prof. Egidio Tosetti, noto chirurgo di Siena, che sorge a «La Colonna», isolata a 5 chilometri dal paese. Anzi a forniti i dettagli di quella impresa» erano proprio coloro che vi avevano partecipato: imprudenti, incoscienti, spavaldi.

Il primo a dire tutto fu quello che per primo venne interrogato dai carabinieri: Fabrizio Vivarelli, uno studente che allora non aveva neanche compiuto venti anni. Era il 28 agosto — spiegò — ero appena tornato da una gita in motoscafo allorché incontrò nella piazza centrale di Porto Santo Stefano alcuni amici che gli proposero di andare la sera a «visitare» la villa del professore. E fu una proposta che trovò molti consensi.

La villa era disabitata, entrarvi fu un scherzo. Un calcio ben assestato ad una serranda per aprirla e poi tutti dentro. A fare che cosa? tutto: cominciarono a frugare un po' dovunque, qualcuno propose di portare via degli oggetti d'argento ma trovò la opposizione di altri, poi presero ad assaggiare le bottiglie di liquori che la «gang» decise di andarsi a bere: una parte nella villa di Letizia Marino, una ragazza nata nel 1944 a Roma; una parte sul panfilo di Vittorio Colombini anche egli un romano nato nel 1945.

Stabilire chi esattamente partecipò alla «Notte brava» fu un gioco da ragazzi per i carabinieri: i nomi saltarono su dai primi interrogatori. E vanno fuori anche che quella villa era stata visitata oltre volte per più sere consecutive.

Il bilancio della impresa, dal punto di vista venale, fu di 350.000 lire di danni per il proprietario della villa perché, oltre alle bottiglie di liquori scomparvero sei statuette di Capodimonte e un vassoio d'argento. Qualcuno staccò da una parete un quadro del '500 di Jacopo Da Ponte, ruppe la cornice con un martello e tentò di arrotolare la tela per portarla via, ma fu dissuaso da talune ragazze e convinto a lasciarla dove l'aveva trovata.

«Il giudice di merito, cioè il tribunale vaglierà — ha osservato il giudice istruttore che ha disposto il rinvio di tutti gli imputati, uno dei quali l'anno successivo alla "bravata" è morto — quanta sconsideratezza giovanile e lacero spiritello di corpo abbia determinato costoro a commettere il deplorevole fatto che sul piano di considerazioni metagiuridiche può apparire come un episodio provocato da ragazzi sana di esuberanti che, pur tuttavia, secondo la legge penale non può essere che inquadrato nella ipotesi di furto aggravato».

Tutti, chi più o chi meno, — qualcuno ha sostenuto di non sapere cosa si andasse a fare nella villa del prof. Tosetti, altri hanno detto di avere creduto che si andasse a visitare una villa diroccata o «la casa dei fantasmi» — hanno ammesso la propria responsabilità: sotto di loro invece, pur chiamati in causa dai loro amici, hanno negato e negano e negheranno quando domani 24 marzo si presenteranno ai giudici del tribunale.

I nomi: Alessandro Carboni, nato nel 1941, Fabrizio Vivarelli, nato nel 1941, Giancarlo Bottoni nato nel 1940, Roberto Corsi nato nel 1940, Vittorio Colombini nato nel 1940, Piero Corsi nato nel 1943, Stefano Napoli nato nel 1942, Fabrizio Gianni nato nel 1938, Simonetta e Donatella Pestalozza nate rispettivamente nel 1943 e nel 1942, Flavia Soldi nata nel 1940, Lucio Tassini nato nel 1942, Sabina Trabalza nata nel 1943, Federico Manzi nato nel 1940, Marino Bai nato nel 1942, Adalgisa e Maria Maddalena Marosi nate rispettivamente nel 1944 e nel 1945, Monica Pamperi nata nel 1943, Letizia Marino nata nel 1943, Marina Grimaldi nata nel 1943, Gert Durst nato nel 1942.

g. g.

Attraversa la strada ed è travolto da un'auto

Diciottenne ucciso presso Aosta

Aosta, martedì sera.

(t. p.) Un pedone è stato investito verso l'una di stanotte sulla statale 26 da un'automobile: ricoverato all'ospedale Mauriziano di Aosta è morto all'alba.

Il diciottenne Sergio Sulmo, nativo di Asola e residente ad Arvier, aveva da poco lasciato un locale della frazione Runaz, dove aveva trascorso la serata; sul finire aveva avuto da dire col proprietario in un'animata discussione. Si era fermato poi sul bordo della strada a discutere con un amico del fatto quando improvvisamente, volendo forse avere dai chiarimenti, decideva di tornare nel locale, che stava infatti per chiudere, e attraversava di corsa la statale, che in quel punto è rettilinea.

In quel momento sopraggiungeva da Aosta l'«Appia» Ao 9433, guidata dal ventisettenne Eliseo Petitjacques, da Aosta e residente a Courmayeur, che l'investiva in pieno. Subito soccorso, era trasportato al «Mauriziano» dov'era accolto con prognosi riservata per fratture al capo e conseguente commozione cerebrale. Nella notte sono intervenute complicazioni che lo hanno portato alla morte.

Sacerdote dà l'estrema unzione ad un uomo credendolo morto

Teramo, martedì sera.

Un incidente è accaduto ieri sulla strada comunale Isola-Petrara. Da un'auto in sosta è scesa Amerigo Ferrante, di 43 anni, il quale, per recarsi in una casa vicina, ha attraversato la strada. E' giunta in quel momento una «Volkswagen» guidata dal sacerdote Dario Lucantoni che ha investito il Ferrante e poi è finito con l'auto contro una casa.

Il sacerdote, rimasto leggermente contuso, è sceso, si è avvicinato al padone steso a terra ed ha impartito l'Estrema Unzione al Ferrante, credendolo morto. Accortosi però subito dopo che il Ferrante dava segni di vita, don Lucantoni l'ha accompagnato con un'auto al pronto soccorso di Isola del Gran Sasso e da qui all'ospedale di Teramo. I sanitari si sono riservati la prognosi.

STAMANE AL TRIBUNALE DI SALUZZO

Noto chirurgo a giudizio per diffamazione aggravata

Dopo un'operazione in cui il paziente morì fu accusato di omicidio colposo e condannato - Il medico allora, in un libro, criticò i periti e il giudice istruttore, che lo querelarono

Dal nostro corrispondente

Saluzzo, martedì sera.

Il tribunale di Saluzzo giudica oggi il prof. Luigi Torchiana, di 71 anni, ex primario chirurgo dell'ospedale di Lucca, imputato di diffamazione aggravata a mezzo stampa. La vicenda di cui il prof. Torchiana fu protagonista è riassunta di fatto in un libro dal titolo «Chirurgia in Corte d'Assise», scritto dal chirurgo, con lo pseudonimo di Luca Castelnuovo, subito dopo un processo che lo vide imputato di omicidio colposo. Due periti medico-legali ed un magistrato ravvisarono in alcune frasi del volume un'offesa alla loro onorabilità e la querelarono. Il processo si svolge a Saluzzo in quanto il volume fu pubblicato dalle edizioni «Vitalità» e stampato nella tipografia subalpina «Minerva Medica» di cui è comproprietario il prof. Dilaro di Torino; della sede saluzzese della tipografia — che aveva finito di stampare il volume nel giugno '63 — è direttore il signor Carlo Rossi.

I fatti che hanno portato davanti al giudice il prof. Torchiana risalgono a più di sei anni fa e prendono le mosse da una rapina a mano armata di cui fu vittima il chirurgo Vito Desideri in una via di Lucca. Gli aggressori, riconosciuti dal Desideri, gli spararono contro ferendolo gravemente alla testa. Il chirurgo, all'ospedale, fu sottoposto dal prof. Torchiana alla trapanazione del cranio per l'estrazione d'un proiettile, ma l'operazione dovette essere sospesa per una crisi del paziente. Due giorni dopo il chirurgo cessava di vivere.

La magistratura lucchese subito dopo l'operazione aprì una inchiesta a carico del chirurgo, accusato di omicidio colposo per la morte del Desideri. In base alla perizia medico-legale (redatta dai proff. Palagi, libero docente di medicina legale all'Università di Pisa, e Fornari, direttore dell'Istituto di Medicina legale dell'Università di Pavia), l'istruttoria (condotta dal giudice del tribunale di Lucca dott. Angelo Vella) si concluse con il rinvio a giudizio del prof. Torchiana. Nella sentenza era detto che il chirurgo aveva omesso «procedendo all'intervento per l'estrazione del proiettile, di predisporre i necessari accertamenti per la localizzazione esatta del punto di ritenzione, ricercando il proiettile stesso in sede lontana dalla rocca petrosa in cui era infisso e cagionando il conseguente per colpa la morte del Desideri». Il tribunale di Lucca condannava il chirurgo a 6 mesi con i benefici di legge, ma in appello i magistrati fiorentini lo assolvevano.

Subito dopo il chirurgo pubblicava il libro citato in cui sosteneva, tra l'altro, in riferimento ai proff. Palagi e Fornari: «Non parliamo poi della presunzione di questo larve scientifiche, se possono, in una udienza, abbandonare una libera docenza prodotto non sempre pulito di epoca infezionistica» qualificandoli «periti interessati» ed auspicando che si «colpisca nella conoscenza e nel ridicolo il desiderio di qualche facile scienziato che cerca di guadagnare, col pollicioso a danno di un collega, la considerazione di un istruttore che confonda per illibatezza e rigido senso del dovere il tentativo di accaparramento di un maggior numero di perizie».

Inoltre, con riferimento al dott. Vella, il prof. Torchiana, definendolo «istruttore armato di sensibile gusto poliziesco», scriveva: «Quando un giudice cosiddetto istruttore corre al cavallare con la passione di un artista un'accusa formulata soprattutto dalla sua mente non sempre giustamente razionalizzante e rifiuta ogni conoscenza che turbi il suo piano aggressivo, lontano dalla logica legale del difensore, nella furtiva segretezza, con gusto di poliziesco nella giustizia, con al servo la verità».

Per tutte queste affermazioni (e per altre ancora che non è il caso di citare) il prof. Torchiana veniva querelato dai magistrato lucchese e dai due periti. Un tentativo di componimento della vertenza fallito nel giugno scorso dagli avvocati delle parti avverse, nonostante la mediazione dello stesso presidente del tribunale di Saluzzo, dott. Marcarino, non è giunto ad un risultato positivo.

Difendono il prof. Torchiana gli avv. De Marchi di Napoli, Morando di Livorno e Bonelli di Saluzzo; rappresentano i proff. Palagi e Fornari e il dott. Vella, costituitisi parte civile, gli avv. Smeraglia di Milano e Bonatesta di Saluzzo per il Palagi, Dall'Ora di Milano e Bonatesta di Saluzzo per il Fornari, Golati di Livorno per il Vella.

v. i.

Fenomeni astrali e previsioni generiche: Luna in Sagittario, quadrato a Venere. Sorpresa e relazione continua. Ogni cosa rimarrà equilibrata, malgrado la difficoltà disseminate lungo il vostro cammino. Si appianeranno dei contrasti sul lavoro e nell'ambito della famiglia. Buona volontà che aiuta a far strada. Tipi: Gemelli, Sagittario, Leone.

Gemelli - Lavoro: muovetevi, accettate le discussioni: ogni motivo, ogni novità può significare finalmente battaglia vinta. I vantaggi saranno eloquenti, specialmente in futuro. Vita affettiva: vi troverete bene con la persona che si dichiarerà in serata. Salute: arricchite la vostra mensa con frutta fresca o verdure crude.

Sagittario - Lavoro: i benefici saranno apparentemente minimi al principio, ma in seguito raggiungerano la completa stabilità desiderata. Vita affettiva: una sfuriata non voluta, ma riconquista di stima e affetto. Salute: equilibrio nervoso perfetto. Benessere fisiologico ricuperato.

Leone - Lavoro: converrà affrontare le occasioni con le dovute cautele, altrimenti si ottengono risultati opposti a quelli desiderati. Associatevi a gente fortunata, capace di innalzarvi in fede. Vita affettiva: bisognerà decidervi in tempo, perché s'impone una scelta definitiva. Scrupoli che giovano poco alla felicità. Salute: alimentatevi di buon mattino e respirate aria mattiniera.

Cosa promettica l'oroscopo ai nati dell'Ariete: vi offriranno una massima di fiducia che solleticherà il vostro amor proprio. Tuttavia siate in guardia, perché cercheranno di lasciarvi solo in casa da rosicchiare. Tenete raggiungerete la desiderata limpidezza di giudizio, e questo vi incoraggerà in ogni senso. Cancro: bisogna combattere bene, la fortuna non si dona, non è come la mamma: bisogna saperla convincere. Seguite l'intuizione, ma non il pessimismo. Vergine: con la diplomazia potrete aprare e attenere i vantaggi che attendete da tanti giorni. Rinnovate la vostra vita: non rimanete sempre sulla stessa posizione. Bilancia: non occupatevi eccessivamente di chi vuol frenare il vostro entusiasmo. Negli affari è bene agire, o agire senza esitazioni. Scorpione: ricaverete sincere lettere di amicizia. Presto vi daranno una prova d'affetto. Capricorno: se perdete la pazienza ogni successo verrà rimandato. Sappiate attendere il momento più opportuno. Acquario: vi saranno delle perplessità, e dovrete mantenervi energici ed espliciti per non farvi disarcionare. La vita sentimentale avrà scarsi sviluppi. Pesci: con la dolcezza otterrete che l'avversario ripieghi su vecchie posizioni. Più larghezza di vedute, niente pregiudizi, e vedrete cambiare il vostro destino.

T. Palamidessi

Il fabbisogno di grassi del bambino è doppio di quello dell'adulto

Il latte fermentato è un alimento molto più antico del pane. Ed è oggi uno degli alimenti più sani che si conoscano. Per il bambino

YOMO DOPPIA PANNA: DOPPIAMENTE ENERGETICO DOPPIAMENTE GUSTOSO

Sono sempre in produzione:
YOMO BLU di latte magro
YOMO NORMALE di latte intero

CREMA YOGURT YOMO DOPPIA PANNA

capsula oro

In vendita nelle buone latterie allo stesso prezzo dello Yomo normale.

plau babu
CENTRO MODA per bambini e ragazzi
LA MAMMA SCEGLIE MEGLIO A CASA
basta una telefonata!
Torino via Po 18bis tel. 876552 - 882724

C.A.S.A. FABBRICA
SOFA' - SALOTTI POLTRONE A LETTO 1 e 2 piazze
ESPOSIZIONE E VENDITA DIRETTA
VIA OROPA, 141/A (parallela corso Belgio) - Tram 5 e 17

PICCOLI GIGANTI

contro MAL DI TESTA NEVRALGIE DOLORI PERIODICI
SANADON CONFETTI
L'ANTIDOLORIFICO PER LA DONNA

da vagnino c'è

AUTO di 6 MESI
VENDITA - ESPOSIZIONE
SCOFIT C. D. Abruzzi 6 bis Tel. 515-588 - Torino

ALL'ELETTRICA COSTA MENO
ELETTRICA CASA DEL LAMPADARIO

questo è un albero

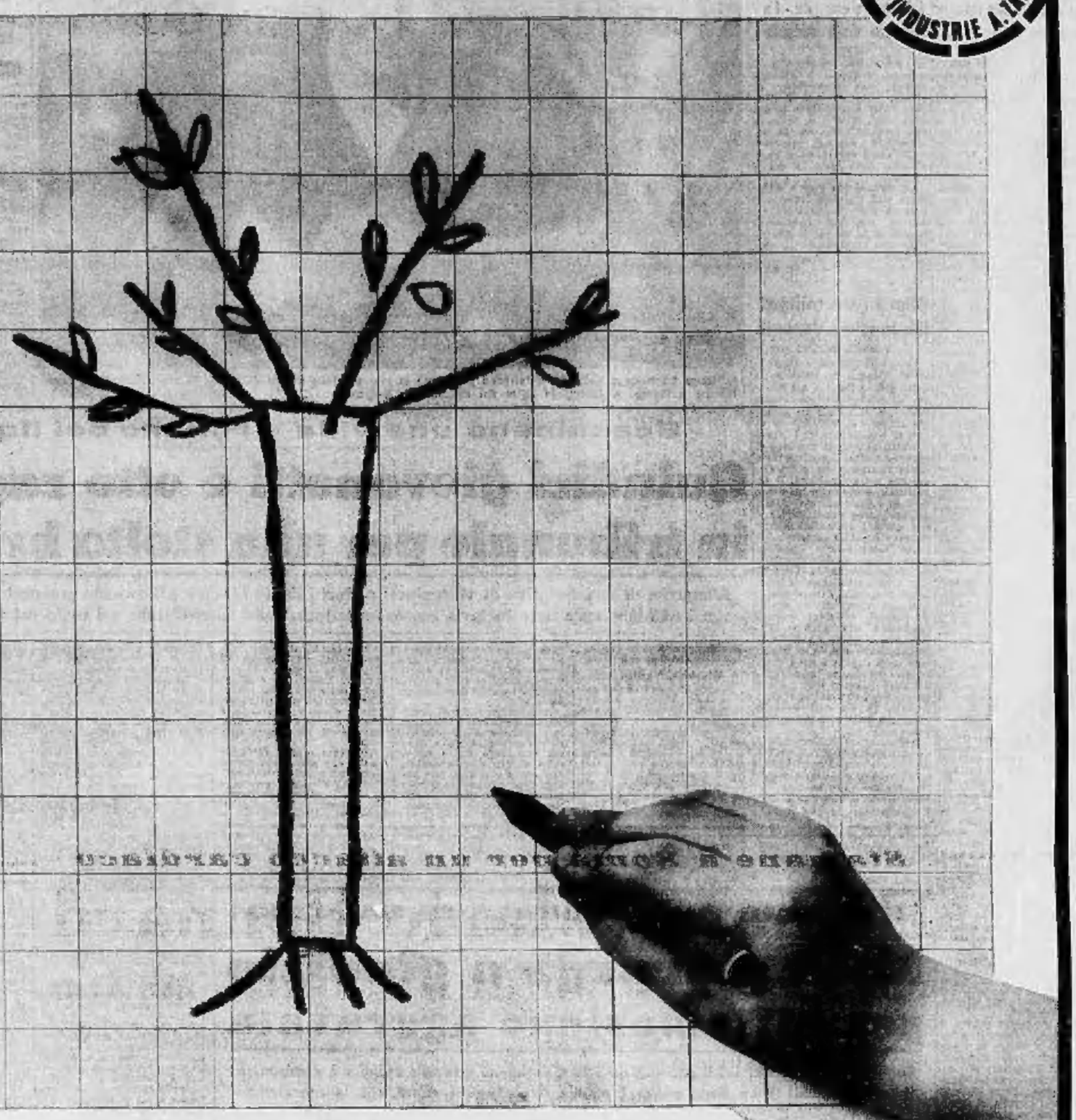

è un albero perchè ha un tronco, rami e foglie. Il "valore" dell'immagine è nella sua immediata chiarezza: il bambino ha saputo infatti cogliere e fissare sulla carta con semplicità ciò che dell'albero è importante, essenziale.

Questo è un albero

Dovremmo imparare questo dai bambini: saper vedere nelle cose ciò che conta davvero e saperlo comunicare in modo semplice, chiaro, "pulito".

Noi della REX abbiamo scelto questa strada. Vi parleremo dei nostri prodotti con chiarezza e semplicità, indicandovi pregi concreti e rinunciando volontariamente ad ogni "abbellimento" pubblicitario. Proprio come nell'albero disegnato qui sopra.

E' un impegno un impegno alla chiarezza e all'onestà. Siamo una delle maggiori industrie di elettrodomestici di Europa e sentiamo il dovere di assumerlo.

"REX UNA GARANZIA CHE VALE" sarà il nostro slogan. Sarà per voi la GARANZIA di conoscere cose concrete, vere. E' oltretutto un vostro diritto.

La REX lavora per un prodotto migliore e per una pubblicità leale nei confronti del pubblico

REX una garanzia che vale

frigoriferi televisori lavatrici cucine • apparecchi e impianti per alberghi, convivenze e pubblici esercizi

è un messaggio delle industrie A. Zanussi

ufficio pubblicità ZANUSSI - 6502

SULLE SCENE E SUGLI SCHERMI

In un'orrida prigione l'intrepida Leonora lotta per Florestano

Nel libretto di «Fidelio» piacque a Beethoven l'alta concezione dell'amore - L'opera questa sera a Torino dopo 38 anni

Va in scena stasera al Nuovo, per la stagione lirica del Regio, «Fidelio» di Beethoven nell'edizione originale tedesca. L'opera è diretta da Efrem Kurtz, cantano Lyuba Welitsch, Eugene Tobin, Arnold Van Mill, Tomislav Neralic, Melitta Muszely, Willy Brockmeyer.

Quando Beethoven, a Vienna nel 1803, ricevette l'invito a scrivere un'opera lirica per il teatro «An der Wien», egli si era già affermato come uno dei più insigni compositori di musica strumentale della capitale austriaca. E così suo consueto fervore ed entusiasmo si accinse a rivestire di note il libretto, che J. Sonnleithner aveva tratto da *Leonora o L'amore coniugale* del francese J. N. Bouilly, che già era stato musicato da P. Gaveaux (1798) e che poco dopo attraeva pure il parmigiano F. Paër (1804).

L'azione (che aveva rievocato un episodio della rivoluzione francese) si svolge nella Spagna. In un'orrida prigione di Stato langue il nobile Florestano, per una falsa accusa dell'iniquo governatore di esso, Pizzarro. Ma Leonora, la moglie del prigioniero, nell'intento di soccorrere il marito, si travestì da uomo e, sotto il nome di Fidelio, si fa assumere, come aiutante, dal carceriere Rocco. Però quando Pizzarro viene a sapere che il Ministro sta per fare una ispezione al carcere, decide di sopprimere Florestano e di farlo seppellire in una cisterna nascosta, sotto un cumulo di detriti, nella cella; e soltanto allora, per compiere il lavoro necessario, Leonora può scendere dov'è Florestano. Pizzarro giunge per compiere il suo delitto, ma Leonora svela il suo vero essere e lo tiene audacemente a bada con una pistola. Proprio in quell'istante squilli di tromba annunciano l'arrivo del Ministro, che, resosi conto della situazione, ridona a Florestano la libertà, condannando, al suo posto, l'infame Pizzarro.

Beethoven fu attratto dal libretto forse perché congiunge al dramma un'alta concezione ideale dell'amore, quale sempre egli ebbe nella vita; ma, scarso ancora di esperienze teatrali, non ne scorse le incongruenze e le lungaggini; per di più un complesso vario di circostanze influenzò negativamente la prima rappresentazione (20 novembre 1805). Vienna infatti era stata occupata pochi giorni prima dalle truppe francesi, e la corte imperiale e la nobiltà (tra cui Beethoven contava stimoli e aderenze) avevano abbandonato frettolosamente la città; inoltre l'esecuzione, benché diretta dall'autore, era risultata scadente, specialmente per l'insufficienza di alcuni cantanti; scarsissimo era il pubblico, ed i pochi ufficiali francesi presenti allo spettacolo (che aveva la forma di «Singspiel», cioè con alternanza di musica e di prosa recitata) ovviamente non compresero: così l'insuccesso fu totale.

Gli amici di Beethoven lo indussero ad una laboriosa revisione dell'opera, che ridotta in due atti e dotata di una nuova ouverture (la famosa *Leonora n. 3*), andò in scena il 29 marzo 1806; ma neppure allora il risultato corrispose all'attesa. E forse l'opera sarebbe caduta nell'oblio, se nel 1814, dopo una nuova rielaborazione — che Beethoven affermava essergli costata la «corona del martirio» — non fosse stata ripresa e finalmente compresa come una gloriosa e significativa tappa del dramma lirico.

Il *Fidelio* nuoce col sereno e garbato andamento di un'opera comica quasi mozartiana. L'impennata di carattere beethovenianno si ha però nell'aria *Hat Welch ein Augenblick!* («Ah! quale momento!») in cui Pizzarro (sul un fluire sfondo corale) dà sfogo al suo odio contro Florestano. Ricca d'intenso lirismo si presenta la complessa aria di Leonora, dove la ricerca dell'intensità drammatica si concreta in ampi intervalli vocali discendenti, assolutamente eccezionali in quell'epoca, mentre un'ultima sovvità si espande nel soave e lento *Komm!, Hoffnung* («Vieni, speranza»). Di suggestiva luminosità è il coro dei prigionieri *O welche Lust in freier Luft* («O qual delizia all'aria aperta»), a cui è stato concesso di recare dalle loro celle per respirare un po' d'aria fresca. Il secondo atto è quasi tutto di tipica impronta beethovenianna: dall'angosciosa introduzione alla desolata aria di Florestano alla trepida discesa di Leonora nella cella di lui, all'arrivo di Pizzarro al drammatico «quartetto della guardia», fino alla gioiosa scena finale.

Da allora il *Fidelio* è rimasto nel consueto repertorio lirico in Germania e in Austria; ma è di assoluzione piuttosto rara negli altri paesi. A Torino venne allestito unicamente nel 1927 al Regio, per commemorare il centenario della morte di Beethoven; e la scarsa popolarità dell'opera si suole attribuire specialmente alla «castità melodica» (come la qualificò Berlioz): giudizio che non ne intacca la profonda validità artistica.

Luigi Cocchi

Hanno iniziato a Nervi le riprese dell'AMICO DELL'UOMO

Liz e Tabo sono i protagonisti di un curioso film sui delfini

Così si chiamano i due splendidi animali che il «sub» Marcante ha addestrato in una piscina - Sullo schermo la loro vita e le loro abitudini

Genova, martedì sera.

Duilio Marcante — il noto «sub» realizzatore dell'impresa dal «Cristo degli abissi» quando istruttore di molti personaggi del mondo dello spettacolo, fra cui Mike Bongiorno — sta addestrando due stupendi delfini che vivono nella piscina Groppallo, di Nervi. Lia e Tabo — due quintali circa ciascuno — stanno «provando» le scene di un film che si inizierà a giorni e il vedrà protagonisti.

Il titolo sarà L'amico dell'uomo, la pellicola si aprirà con tre inquadrature di Nervi, sulle quali alterneranno i nomi dei vari operatori e collaboratori, poi, a mo' di introduzione del discorso sull'amico dell'uomo, si vedranno alcuni cani, le cui fotografie saranno scartate durante la prossima XXI Mostra Internazionale Canina, al Teatro dei Parchi; quindi appariranno i delfini.

Li vedremo quando mancano — ricevono a fuormolo di scatto, completamente, dall'acqua, mirando con una precisione assoluta al pesce che l'inserviente, in piedi sul trampolino per i tuffi, tiene fra le labbra — quando giocano, e si spingono, si rincorrono, danno prova di colpi a destra e a sinistra come stessero scodinzolando, quando vanno a «fare le fusa» a Marcante girandogli intorno e rincalzandolo all'indietro in testa per farsi accarezzare sotto la gola. Alcuni visitatori — anche quelle riprese appariranno nel film — si divertono a tendere ai delfini un piccolo salvagente rotondo e le due bestie arrivano, piegano la testa di fianco sul filo dell'acqua, mordicchiano piano il salvagente e guardano fisso le persone, socchiudendo le palpebre.

L'amico dell'uomo racconterà vari episodi e abitudini della vita dei delfini. Tra le altre antiche, ci informerà della recente teoria per cui essi sarebbero in grado di «parlare» tra di loro emettendo degli ultrasuoni e di distinguere, se non tutti, almeno gran parte dei colori. Spiegherà anche il loro metodo di protezione e di difesa dai pescecani, quando uno dei delfini del branco è ferito o «sta male»: tutti gli altri gli si dispongono intorno, a cerchio, e portano, un'alla volta, a turno, colpendo con la testa il pescecane, nelle parti più delicate, finché questo muore per la frattura interna causategli dagli urti. La forza di questi colpi si può facilmente immaginare, appena si pensi che il suo medio di un delfino supera il quintale e mezzo e la velocità media alla quale normalmente viaggia in mare è di quaranta chilometri orari.

Ornella Rota

Il regista e l'interprete di «Giorni felici»

Roger Blin ripete con Laura Adani una scena di «Giorni felici» di Beckett che lo Stabile presenterà al Gobetti

---

Concerti sinfonici in due sale torinesi

AUDITORIUM. — Questa sera, sotto la direzione di Arthur Gruber, si «Settuerà un concerto sinfonico, in cui verranno eseguiti il «Concerto in do magg.» per violoncello e orchestra di Haydn (solista E. Brancaleon) e la «Nona sinfonia» di Bruckner.

CONSERVATORIO. — Il Centro culturale tedesco «Goethe Institut» ha organizzato, per questa sera al Conservatorio, un concerto dell'Orchestra da camera di Pforzheim diretta da F. Tilegant.

Stamane a Roma per un attacco cardiaco

E' morto Mario Bonnard celebre attore del cinema muto

Aveva 76 anni - Fu a fianco di Lyda Borelli in «Ma l'amor mio non muore» - Da molto tempo, si era dedicato del tutto alla regia

ROMA, martedì sera.

L'attore, regista, soggettista e sceneggiatore di film, Mario Bonnard, è morto ieri nella propria abitazione, in via Paolo Emilio 65, per attacco cardiaco. Aveva 76 anni. I funerali si svolgeranno domattina alle 10, partendo dall'abitazione dell'estinto.

Mario Bonnard era nato a Roma il 31 giugno 1889. Cominciò ad interessarsi di cinema nel 1909, a Torino, impiegandosi presso la «Cines», dopo aver fatto qualche esperienza teatrale. Nel 1911 passò alla «Ambrosio» e lavorò in seguito per la «Pasquali», la «Gloria», e per la «Film Manipulation Agency». Assieme a P. A. Mazzolotti, fondò, nel 1915, a Torino, la «Bonnard Film», società che ebbe una seconda vita a Roma, dopo la prima guerra mondiale. Nel 1917 cominciò ad alternare la sua attività di attore a quella di regista. In seguito alla crisi del cinema muto italiano, Mario Bonnard, nel 1925, si trasferì in Germania e, con la nascita del «sonoro», in Francia. Nel 1935 ritornò in Italia dove si stabilì, dedicandosi completamente alla regia.

Bonnard, il bello, l'annoiato e lo spettico «diva» del cinema muto, ispirò ad Ettore Petrolini, suo grandissimo amico, la famosa parodia di «Gastone», personaggio che l'attore portò per la prima volta sullo schermo. «Leone della recitazione muta e più tardi stupeo regista del film sonoro» (come è stato definito da Pietro Bianchi in La storia del cinema), interpretò il tipo di «giovane omorono», di stampo decadente segnando un'epoca nella storia del divismo.

L'epoca della notorietà, Mario Bonnard la raggiunse, sempre in veste di attore, nel 1913, interpretando, assieme a Lyda Borelli, Ma l'amor mio non muore diretto da Mario Caserini con il quale aveva debuttato nel cinema nel 1909 nell'Otello. Il film fu un grande successo sia in Italia che all'estero e delle faccio ad un genere che il cinema italiano sfruttò in seguito per diverso tempo.

Nel 1919 diresse il suo primo film: Mentre il pubblico ride con Ettore Petrolini; da allora, fino ad oggi, realizzò innumerevoli film soprattutto a sfondo patetico o religioso. Tra i più importanti interpretati da Mario Bonnard nella sua lunga carriera sono: Parsifal di Mario Caserini (1911), Gli ultimi giorni di Pompei di Mario Caserini (1913), La Salena di Carmine Gallone (1916), La via del peccato di Amleto Palermi con Ruggero Ruggeri (1924). Come regista fu diretto: I promessi sposi (1924), La tragedia dell'Opera (1928), Fra Diavolo (1933), Cinque a zero con Angelo Musco (1934), Trenta secondi d'amore con Elsa Merlini e Nino Besozzi (1936). Lo suo padre con Erminio Spalla (1938), La gerla di papà Martin con Ruggero Ruggeri (1940). Il re si diverte con Rossano Brazzi (1941), Avanti c'è posto! con Aldo Fabrizi (1942), Campo de' Fiori con Aldo Fabrizi e Anna Magnani (1943), L'ultima sentenza con Charles Vanel (1951), Mi permette babbo? (1956) con Alberto Sordi e Aldo Fabrizi, Gastone (1958), dalla creazione di Ettore Petrolini, con Alberto Sordi e Vittorio De Sica.

s. a.

Mario Bonnard negli anni d'oro del «muto» italiano

STUDIO ROSSINI

per una casa più confortevole più elegante più felice

2° salone internazionale delle arti domestiche

torino esposizioni – 18-31 marzo 1965

ore 16 - 21 corsi di cucina stasera al ristorante "gran giardino" di torino esposizioni, festival gastronomico internazionale: 2ª giornata della cucina cinese

orario: 9,30 - 12,30 14,30 - 23,30

Una mostra di fotografie a Biella e un libro esemplare

Il pronipote di Quintino Sella insegna ad amare la sua terra

Biella, martedì sera.

Una mostra di fotografie di Massimo Sella (1888-1939) è stata inaugurata ieri fra a Biella, nelle sale del Circolo degli Artisti, in via Nazario Sauro, rievocando, attraverso le immagini che furono il frutto evidente d'una concezione di vita, oltre che estetica, essenzialmente umana, una di quelle figure di stampo antico il cui esempio non perde di attualità, facendosi anzi più prezioso in tempi, come i nostri, di crisi.

In questi fogli, si discopre infatti non già la nobiltà d'un «hobby», ma il valore strumentale che il Sella dovette dare alla fotografia in dalla epoca di queste prove, intendendola appunto come mezzo di espressione.

Per capirne anzi oggi le più intime motivazioni, si potrebbe forse almeno per una volta salire a San Gerolamo, dove le case dei Sella si susseguono, l'una poco lontana dall'altra, come elementi di un unico nucleo, ma non per questo isolati dal mondo, perché anzi nessuno potrebbe esser più di questa gente accanto all'uscio colto nella sua più viva natura, veramente partecipe di una realtà intesa.

Gli oggetti, le suppellettili di casa, l'albero, le coppaie, il «Castagno», i sassi e le cortecce, l'astratta bellezza d'un sasso, le luce che filtra da una finestra, restano come immagini magicamente rapprese sul foglio di carta, resistendo alla usura del tempo, com'è soltanto di ciò che nasce in sé una sua vena di intima poesia.

Ma, se si vuole trovare un equivalente letterario di questo suo vasto e modulato ritratto d'un mondo così suggestivo, si legga «La Birach», il libro uscito postumo, «a cinque anni dalla morte di Massimo Sella, pronipote di Quintino e cugino di Alfonso», come loro scienziato e artista nell'anima.

«" Bürach " — scrisse egli stesso nella prefazione — è l'antico nome che si dà alla nostra alta valle del Cervo e significa patria o casa, ed sono pregnante che gli inglesi danno alla parola "home". Casa della nostalgia, in verità, perché è più il tempo che si vive fuori... Tornando si porta dentro un poco del mondo di fuori, ma tutto lo "Bürach" vien via con noi, mescolato». Son pagine e pagine che si snodano sul filo di una meditazione che ha il dono di rendere intelligibili anche al profano la vita segreta della natura d'un luogo e il carattere degli uomini che vi hanno vissuto, ma soprattutto di insegnare ad amarli, facendoli risplendere veramente d'intima bellezza.

an. dra.

TEATRI E RITROVI

Prez. biglietti ultima La Stampa *via Roma, 80 - telefono 43.31.13*

Al Nuovo (Stasera Regio): stasera ore 21 prima di «Fidelio» di L. van Beethoven. Dirett: Efrem Kurtz; protagonista Lisna Synek. A spettacolo iniziato è vietato l'ingresso in sala. Alfieri riposo. Dal 28 marzo Festival dell'operetta.

Carignano: ore 21,15 Franca Valeri - Vittorio Caprioli in «Questo qui, quello lì», 3 atti di Franca Valeri, regia di Vittorio Caprioli.

Conservatorio G. Verdi: ore 21,15 bar Goethe Institut, orch. da Camera di Pforzheim; Dir. F. Tilegant. Musiche di Händel, Marcello, Vivaldi, Mozart, Dvorak. Ingresso libero.

Ridotto del Romanzi: domani ore 22 il Teatro delle 10 in «Lo sparo». Ricorrenza XX Resistenza.

Alcione: I bruti - Cacciarini - De Silva 16,15 - 21,15.

Mollati: «Scandali invisibili» - Rivista Mario Ferrero - Laura de Vinci 16,15 - 21,15.

CASTELLINO DANZE
Ore 22-5
VEGLIONISSIMO
E. P. A. T.
Cotillons - premi - sorprese

TROCADERO
Via A. Doria 9 - tel. 533.771
Ore 21: Straripitoso successo di
LUCIANO MESSINA

CHATHAM
Stasera, la vedette della canzone
EDITH PETERS
PIERO GIORGETTI e la sua orch.
Pren. tavoli t. 819.762 - 545.318

CRAZY CLUB
Continua il successo de
I DELFINI
V. B. Galliari 9 - tel. 655.731

PARCO EUROPA
Ristorante - Caveretto, 600.968
SCELTA CUCINA PIEMONTESE
Pranzi - Banchetti - Rinfreschi
(Lunedì turno di riposo)

LE PERROQUET
Via Gatto, 13 - tel. 653.068
ARMANDINO
e il suo Complesso
Attrazioni ore 22,30 - 1

LOS AMIGOS
Stasera al «PICCOLO CABARET»
JAZZ - TRIO LAMA
«GATO» BARBIERI - suo tenore
I GUFI
Prenotaz. tel. 553.081 - 291.087

Museo del Cinema (Palazzo Chiablese): alle 17 e 21,15 omaggio a Elia Kazan «La valle dell'Eden» con J. Dean, J. Harris, R. Massey, B. Ives (Stati Uniti 1955, bn., min. 115).

Al Florida Club (p. Solferino, tel. 542-022): 21 Compl. Franchi cant. Marisella Bunny e Franco Franchi, Arlecchino Danzeri 3) Gianni Mascolo, Augustea Nuovesi 21 orch. Lucia, Castellino Danzeri 21 Michelino, Cleale Danzeri 21 orch. Tomaccio, Ferro Danzeri ore 21 I Diapason, Gaiolon 16,30-21 Edelweiss quartett, Gay Gala (Pombe 7): 17-21 I Julius, Giardino Belle Arti: 21 River Side, Hollywood Danzeri 21 Chi-co-cha, La Perla Danzeri 21 Pino Pugliese, La Serenella: 21 Boccaccio-d'Andri, Le Roi Danzing: 21 Hemphel Guelfi, Miramare Danzeri ore 21 I Personal, Principe: ore 21 compl. I., Olivers, Trocadero: ore 21 Luciano Messina.

Chez Louis (P. Tommaso 5): Attraz. Columbia Night Club: Attrazioni, Moulin Rouge (piazza Carlina, telef. 344-270): orchestra «I 5 Kings», San Giorgio - Valentino - Ristorante Dancing: Tony Stella e il Trio Jo. «Alla taverna del camino».

Abadan, Doria 15, t. 521-582; 16-21. Abaljour, Sacchi 28, t. 541-025: 21. Acapulco, Mone. 145, t. 683-655: 21. Anaconda (l. c. Lecce, tel. 255-497): Bagatello (str. Cavoretto 2, 678-978). Motion Picture Musical Syncron. Capitol (Sacchi 16, t. 521-528): 21. Centro Club Whisky (p. Castello): 21. Club 84, M. d'Azeglio, t. 50-550: 21. Crazy Club (via B. Galliari 9): Holiday, Vinzaglio 3, t. 511-236: 21. Los Amigos (Un. Sovietica 211): 21. Villa Ger (c. Moncalieri 52): ore 21. West End Gogo, st. Traforo, 690-270. Whisky Notte (Gallo, t. 687-563) 21.

CINEMATOGRAFI

Ambrosio: «Stazione» - Top Secret» Georgia Maharis, Richard Basehart, Dana Andrews, technicolor. Orario: 15, 17,20, 19,50, 22,20.

Astoria: «L'uomo che morì 3 volte» S. Baker, P. Cushing, M. Zetterling.

Corso: «Agente 007, missione Goldfinger» Sean Connary Gert Frobe, tec.

Cristallo: «Parliamo di uomini» con Nino Manfredi, L. Pulzini, M. Lao.

Doria: «L'amico di famiglia» con Jean Marais e Anne Vernon.

Ideal: «Angelica alla corte del re» scope eastmancolor, M. Marcier, G. Gemma, J. L. Trintignant. Vietato 14. Ore: 14,10-16,15-18,20-20,25-22,30. Ingresso L. 700. Ultimo giorno.

Lux: «Una Rolls Royce gialla» I. Bergman, R. Harrison, A. Dejon, t. Mareau, S. MacLaine, panav. tech. Orario spettacoli 14,30-17-19,30-22.

Nazionale: «La dove scende il sole» technicolor, scope, con Elke Sommer, Stewart Granger. Platea 700.

Reposi: «Strani compagni di letto» technicolor, con Rock Hudson, Gina Lollobrigida, Gig Young. Viet. 14.

Romano: «Assassinio sul palcoscenico» di Agatha Christie, con Margaret Rutherford (Ingresso L. 700). Inizio film: 14,30, 16,30, 18,30, 20,30, 22,30.

Vittoria: «Come uccidere vostra moglie» tec., Jack Lemmon, Virna Lisi.

Adriano: «L'uomo che non sapeva amare» G. Peppard, A. Ladd, C. Baker, technicolor, panavision. Viet. 14.

Ariston: «Per il re e per la patria» D. Rogarde, T. Courtenay. Ult. giorno.

Augustus: «Le compiuntore» Vittorio Gassman, Jean Collins, scope tech.

Capitol: «Pazzi, pupe e pillole» Jerry Lewis, G. Ferrell, S. Oliver, techn.

Metropol: «Mineheta Clay» Cameron Mitchell, Georga Riviere, technicolor. Torino: «Il balcone» Shelley Winters. Vietato anni 18. Apertura ore 10.

Alessandro: «Fuoco verde» scope, techn. Grace Kelly, Stewart Granger.

Fiamma: «La finestra della morte» Michèle Morgan, Dany Savel.

Gladiolo (via C. Colombo 31, tel. 500.760): «Moulin Rouge» di John Huston, con José Ferrer, Z. Z. Gabor.

Hollywood: «A 077 dalla Francia senza amore» Sean Connery, A. Lynch.

La Perla: «L'amoramento del dott. Zagreo» techn., V. Price, R. Hussey.

Maffei: «Scandali proibiti» Rivista Mario Ferrero-Laura de Vinci 16,15-21,15. Film «Recall scuadra omicidi» Massimo: «Matrimonio all'italiana» techn., scope, Sophia Loren, Marcello Mastroianni. Vietato 14.

Orfeo: «Le belle famiglie» Totò, S. Milo, A. Girardot. Vietato anni 18.

Principe: «A 077 dalla Francia senza amore» con Sean Connery, Alfred Lynch, K. Harrison.

Statuto: «Matrimonio all'italiana» techn., scope, Sophia Loren, Marcello Mastroianni. Vietato 14.

Adriano: «Tamarai del West» con Robert Cuip, (technicolor.

Alcione: «Il giudizio universale» S. Manganо e Riviste I Bruton-Cacciarini-De Silva 16,15-21,15.

Alpi: «Tentato» proibito» Yvonne De Carlo, color, scope. Vietato 18.

Rosina: «Angelica» Michèle Mercier, Robert Hossein. technicolor, scope.

Asti: «Il texano» con John Wayne, Ward Bond. Apertura ore 10.

Olimpia: «Jeff Gordon diabolico detective» con Eddie Constantine.

Per: «Agente federale X 3» technicolor, con Victor Mature.

P. Nuovo: «Il treno del riarmo» e «Cavalieri senza terra». Apert. 10.

S. Pelloo: «L'incredibile spia» techn. H. Marlowe, Joyce Taylor.

Esperia: «La trustata» A. Murphy, Giardino: «Arcipelago in fiamme». Mirafiori: «Cefalonia terra senza pietà» Gordon Scott, technicolor.

S. Rita: «I commandos del mari del Sud».

Vinzaglio: «C'era una volta un piccolo naviglio» con Jerry Lewis.

Ellisse: «Terra lontana» techn. scope, James Stewart, R. Roman, Ap. 18,30.

Nuovo: «La vita di Adolfo Hitler».

S. Paolo: «Il sentiero dei disperati» techn. sc., C. Aznavour, M. Laforet.

Artisti: «Spada magica» Rathbone, tec.

Boiardo: «L'uomo senza paura» techn.

Cormine: «Le più belle truffe del mondo» C. Danaure. Viet. min. 18.

Eliseo: «Sciamaggio a Gibilterra» con Gérard Barray.

Orione: «Strada di Fort Alamo» tech. V. Venetian: «La maschera di Zorro» J. Carrol. Nona Berry.

Astra: «La caduta dell'impero romano» techn. scope. S. Loren, S. Boyd, A. Guinness, J. Mason. Ultimo 22.

Borgaro: «Totò, Peppino e la fanatiche» Totò, Peppino De Filippo.

Elisa: «Fuorilegge del Colorado».

Massaia: «Sciamaggio a Cefalonia» S. Montis, M. Ronet, eastmancolor.

Quirino: «Lo sceriffo implacabile» con J. Marrow, eastmancolor.

Stars: «Rivolta al braccio D» con S. Knight, A. Dugsan. Vietato 14.

Adua: «Sentiero della rapina». Ver.

Aurora: «Mistero dell'idolo nero».

Bramante: «Contratto per uccidere», dal romanzo di Hemingway, con Angie Dickinson. Vietato minori 16.

Fortitudo: «Il mistero del falco» con Humphrey Bogart, Mary Astor.

Idaho: «100.000 dollari al sole».

Nord: «La spada di Damasco» techn.

Rock: Hudson, Piper Laurie.

Palermo: «Arriva Sandy Gonzales».

Sociale: «I fabbi» techn. Vietato 18.

Zenith: «Le donne nel mondo» V. 18.

Cabiria: «Polco terror» Alan Norton, Ray Jones.

Colosseo: «Lo sciacallare del Mongolfi» T. Milian, M. O'Hara, colori, scope.

Centrale: «Intrigo a Parigi» Jean Gabin, Liselotte Pulver, scope.

Flora: «Tamarai del West» technicolor, con Brian Keith.

Italia: «2 & chiama basta» con Eddie Constantine.

Madonna: «Pescatori della foresta nera» e «Porci, galline e maiziali».

Piemontese: «Il giorno dopo la fine del mondo» R. Milland, F. Avalon.

S. Carlo: «La città della paura» con Dick Powell e Jane Greer.

Spezia: «I gorilla ha marca l'arcivescovo» R. Hanin, R. Dumas. A. 18

Diana: «7ª cavalleria» R. Scott, col.

Duran: «Il ribelle d'Irlanda».

Ramni: «Appuntamento per uccidere».

Alba: «Lemmy Caution, operazione dollari» con Eddie Constantine.

Ambra: «5 per la gloria» techn.

S. Crenger, R. Vallone, M. Rannay.

Apollo: «I basilischi». Regia di Lina Wertmuller.

Arenila: «Maigret e i gangsters» di G. Simenon, con Jean Gabin.

Librarian: «Pistolero di Casagrande».

Splendor: «5 donne per l'assassino» Cameron Mitchell, Eva Bartok.

Riduzioni E. N. A. L. — Adriano, Adua, Alba, Alpi, Artisti, Astor, Astra, Aurora, Capitol Cibrario, Corallo, Eridano - Esperia, Flora, Giardino, La Perla, Lucento, Lutrario, Nazionale, Odeon, Olimpia, Orione, Principe, S. Paolo, Sociale, Spezia, Vittoria e Bowling Miraflori; Teatro Carignano e 3ª Saletta Arti Domestiche (biglietti all'Enal), Teatro Alfieri: Festival dell'operetta (abbonamenti all'Enal).

Circolo della stampa. — Domani sera alle 21,15, la signora Teresa Patrizio presenterà e commenterà le sue diapositive a colori su: «America Centrale: civiltà precolombiana ed indios di oggi». I soci possono accompagnare familiari e ospiti.

ECHI DI CRONACA

Se il televisore è guasto Telesoccorso 60.466

Servizio celere a domicilio diurno e serale alle ore 23,30 Accettazione fino alle 20,30.

Nuova maison de beauté

Signore! se desiderate conservare o tuttavia la vostra bellezza, utilizzate la nostra casa in corso Matteotti 19 bis, telefono 511 562.

Signori, Abel

Signori, Abel vi vesta Labelle. Nei nuovi negozi di piazza Adriano 58 A (Boringhieri angolo via Paolini) e via Santa Teresa 31 D (ang. via San Francesco d'Assisi) a prezzo imposti Vi serve al giusto valore.

Supermec del mobile

Se desiderate acquistare mobili arredare il Supermercato di via Lanino 9 (ang. via Cottolengo) tel. 284.205. Valorizzate il Vostro denaro acquistando per contanti. Troverete quel che cercate al prezzo desiderato con facilitazioni di pagamento.

Carta da parati

per ogni tipo di arredamento normali e di lusso, potrete acquistare ai migliori prezzi anche a piccole quantità dalla Fabbrica di via M. Cristina n. 125 angolo corso Dante.

Al mobilificio O.R.A.P.

Via Garibaldi 9, camere da 170.000 alle famose polirattere 650.000, tinelli da 49.000, approfittatene, 20 rate, ottimi mobili tutti.

Tappezzerie in carta

Rendete gaia la vostra casa acquistando le tappezzerie direttamente dalla Fabbrica, via Mad. Cristina 125, che vi offre un vastissimo assortimento ai prezzi più convenienti.

al CRISTALLO
2ª SETTIMANA DI SUCCESSO
ride bene chi ride MANFREDI
questa volta PARLIAMO di UOMINI
Il film non è vietato

★ Oggi al DORIA ★
un consiglio da amico di famiglia: per USCIRE dal guai ENTRARE nell'armadio.
JEAN MARAIS - DANIELLE DARRIEUX - ANNE VERNON
PIERRE DUX
l'amico di famiglia

DOMANI al GRANDE IDEAL
IL PIU' DRAMMATICO E SPETTACOLARE «WESTERN» DI TUTTI I TEMPI
ALLA CONQUISTA DELL'ARKANSAS
Questo il film che vi sorprenderà e vi entusiasmerà nella smagliante cornice del 70 m/m

LOTTI
LAVATRICI
VIA MAZZINI 41

BUONUMORE

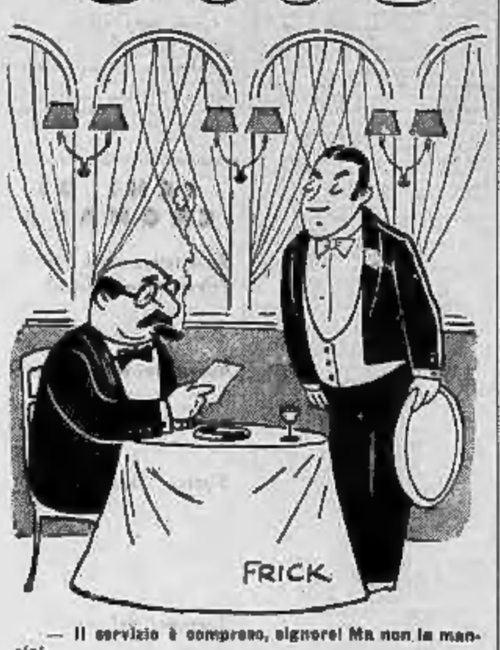

— Il servizio è compreso, signore! Ma non la mancia!...

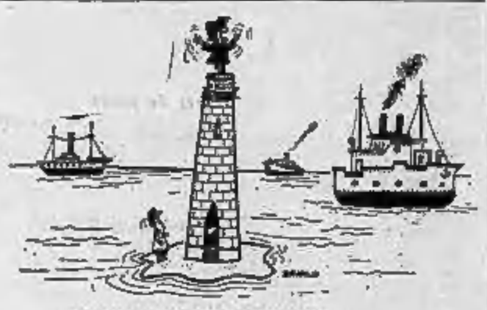

— Dove aspetti a farlo riparare?...

— Muoviti, caro, io sono pronta!...

— Certo che non tengo la destra... sto evoltando a sinistra...

— Non sapete come sia piacevole avere a tavola qualcuno con cui scambiare quattro parole...

— Allora, i miei quadri attirano?...
— Sì, la nascosta!...

ANNUNCI ECONOMICI

OFFERTE IMPIEGO L. 780 per parola

(Continua da pag. 6)

ASSUMIAMO intervistatrici intervistatori, colti, dinamici, per importante qualifica indagine culturale. Lavoro ben retribuito e ottime prospettive. Presentarsi giorno 23 corrente, Hotel Ambasciatori, Torino, dalle ore 8,30 in poi. A30510

CERCASI signora o signorina conoscenza lingue. Vitto alloggio stipendio. Scrivere: Hotel Liz, Asti.

DISEGNATORE meccanico giovane, pratico attrezzature, dispositivi montaggio piccoli apparecchi cercasi da stabilimento cinture. Specificare età, gesti occupati, pretese, referenze. Scrivere: «Pubblicità Stampa 4638 — Torino». A30080

FILIALE Torino importante società cerca signora signorina per portare a conoscenza propria vasta clientela ultime novità. Scrivere: «Pubblicità Stampa 636 — Torino». 0770

DOMANDE LAVORO L. 45 per parola

AUTISTA O-E pubblica esperto con referenze offresi subito. Tel. 352-940.

AUTISTA lunga pratica Italia-estero, patente O-E pubblica, piemontese, conoscitore lungo su percorrenze, libero subito offresi. Telef. 680-411.

AUTISTA patente E libero offresi ditta, disposto anche trasferirsi. Telefonare 235-777. A31035

AUTISTA robusto volenteroso carico e scarico, pratico città e dintorni offresi. Telefonare 399-183.

AUTISTA 39enne, patente C-E, offresi subito. Telefonare 535-339.

AUTOTRENISTA occuperebbesi subito presso azienda o privato. Telefonare 690-411. A31089

CAMICIAIA veramente esperto libera subito offresi. Telefonare 276-186.

CONIUGI veneti pensionati distinti, referenziati, offronsi per portineria, già pratici, liberi anche subito. Telefonare 427-933.

CUOCO 33enne conoscenza inglese spagnolo libero subito offresi. Telefonare 399-273. A31077

FABBRO saldatore qualificato offresi. Ballucci Casimo, via Vagnone 17.

FALEGNAME serramentista offresi impresa montaggio serramenti verniciato e tutte le lavorazioni del legno. Telefonare ore pasti 725-563.

GIOVANE pratica radio elettronica tv libera mattino praticissima TO Chivasso con auto offresi sola ditta seria. Telefonare 952-782.

LAVORANTE pellettiera volenterosa offresi. Telefonare 884-570.

OFFRESI autista 29enne patente D e pubblica anche autonoleggio. Telefonare 846-041. A30805

PANETTIERE offresi intermittere impastatore grissini stirati macchina pancarré pratica produzione industriale. Scrivere: «Pubblicità Stampa 8562 — Torino». A30566

VEDOVA 46enne offresi persona sola. Scrivere Dalmasso presso Butteri, piazza Solferino 7. A30984

VENTISETTENNE dinamico conoscenza città patente B offresi per qualsiasi lavoro. Telefonare 545-638.

OFFERTE LAVORO L. 180 per parola

A. CERCO contadini mezzadri per piccola cascina vicinanze Torino. Riva, via Mazzini 1. 029

ABILE referenziata tuttofare ittica indipendente 25-50enne cercasi 60.000 mensili. Telefonare 875-043.

ABILISSIME lavori ai ferri specialmente disegni jacquard durevoli. Scrivere: «Pubblicità Stampa 6541 — Torino». A30466

AGGIUSTATORE meccanico montatore pratico montaggio manutenzione macchine speciali lavorazione legno disposto viaggiare cercasi. Scrivere Cima, via Stampatori 21, Torino.

ASPIRANTI maglieria cercansi lavoro redditizio casa propria. Insegnamento gratuito. Guarnaro, Monte Pietà 16.

BAMBINAIA pratica referenziata cercasi, zona collinare. Bambino anni 2 e mezzo. Scrivere: «Pubblicità Stampa 4506 — Torino».

CAMERIERA tuttofare, fissa, nubile, giovane, presentabile, per piccola famiglia adulti. Stratta, via Assarotti 3.

CERCASI domestica e cameriera tuttofare indispensabili referenze, ottimo trattamento. Scrivere: «Pubblicità Stampa 543 — Torino».

CERCASI tuttofare referenziata ore 8-18 per due persone. Tel. 585-864.

**COLLAUDATORI DI CATEGORIA ESPERTI COLLAUDO PARTICOLARI MEDIA MECCANICA STAMPAGGIO E TORNITURA CERCANSI. SCRIVERE: «PUBBLICITA' STAMPA 659 — TORINO». 0848

CUCINE americane Gatti, Duino 127, cerca apprendisti. Inutile presentarsi se non veramente seri. A30402

FALEGNAME ebanista veramente volenteroso abile anche macchine accuratissimi lavori piacevoli massima retribuzione al merito. Indicare età, luogo di nascita, posti occupati. Scrivere: «Pubblicità Stampa 6587 — Torino».

PRESATORE conoscenza disegno veramente capace, attrezzature stampi, cercasi. Telefonare 335-657.

GIOVANI posti cercano tuttofare referenziata anche primo servizio. Telefonare 582-217. A29214

GRANDE industria meccanica Torino città cerca operaio specializzato per rettifica denti ingranaggi. Gentilmente domanda non corredata dati anagrafici, pretese ai posti occupati. Scrivere: «Pubblicità Stampa 4573 — Torino». A30367

GROSSISTA tessile cerca fattorina. Telefonare ore ufficio 524-579.

LIRE 750.000 annue più alloggio in villa di campagna offre coniugi soli per lavori orto e per piccoli aiuti domestici. Telefonare 967-697.

MECCANICO capace esperto macchine per cucire anche industriali cerca azienda commerciale in grande sviluppo. Scrivere: «Pubblicità Stampa 4556 — Torino». A30777

OFFICINA revisione macchine cerca raschiettatore massimo 35 anni. Telefonare al 753-987. A30459

OFFRESI ed adeguato nucleo familiare almeno quattro persone posto bancoriera con alloggio per pubblico esercizio con trattoria, cauzione ed ottime referenze. Scrivere entro fine mese Soc. Coop. Consumo S. Giuseppe, Orbassano, via Giolitti.

PONTINERIA assumo subito coniugi soli per custodia pulizia ufficio. Specificare età, referenze. Scrivere: «Pubblicità Stampa 6517 — Torino».

QUINDICENNE settorino cercasi ufficio commerciale possibilità vitto alloggio. Scrivere: «Pubblicità Stampa 3527 — Torino». A30108

SIGNORE signorine residenti Torino provincia desiderose specializzarsi magliaria domicilio su macchine ultimi modelli, ottimo lavoro dopo adeguato tirocinio gratuito. Cesarei, S. Quirino 4 (tortile). 0125

TUTTOFARE fissa referenziata amante bambine coniugi cercano Valsalice. Telefonare 510-093 ore 15-17.

TUTTOFARE fissa, referenziata, mezzetà, cercano coniugi soli. Case signorili, ottimo trattamento, camera con bagno. Telefonare 762-374.

TUTTOFARE 40-50enne cercasi per 2 signore sole. Scrivere: «Pubblicità Stampa 4587 — Torino».

130.000 mensili donna massimo 26 anni lavoro tessuti. Tel. 585-915.

PIAZZISTI, RAPPR. L. 180 per parola

A. AGENZIA Feron, grandi opere fratelli Fabbri editori assume subagenti ambosessi media cultura, presenza, lavoro continuativo. Presentarsi: ADE, corso Vittorio Emanuele 197. 0911

AGENZIA elettrodomestici e lampadari cerca viaggiatore pratico ramo provvisto auto. Scrivere: «Pubblicità Stampa 4586 — Torino».

CERCASI RESIDENTI PIEMONTE ESCLUSA ROMA TORINO E ALTRA INTRODOTTO INDUSTRIE IN GENERE CONSUMATRICI SEMILAVORATI OTTONE ALLUMINIO PER RAPPRESENTARE SOCIETA' METALLURGICA. RICHIEDESI MORALITA' CAPACITA'. PRECISARE RAPPRESENTANZE IN ATTO. SCRIVERE: «PUBBLICITA' STAMPA 4544 — TORINO». A30217

ORGANIZZAZIONE introdottissima Piemonte ramo negozi confezioni abbigliamento esaminerebbe serie proposta rappresentanza anche con deposito. Scrivere: «Pubblicità Stampa 8502 — Torino». A30018

PROPAGANDISTI volonterosi preferibilmente provvisti studi universitari cerca industria farmaceutica importanza nazionale scopo ampliamento attività Liguria, Piemonte. Inviare curriculum, referenze, precisa esclusivamente manoscritti allegando fotografia non restituibile. I collaboratori sono avvisati della inserzione. Casella 306 T Sip, Milano. 22133

SERIA ditta rappresentanze alimentari assume praticisti ed aspiranti piazzisti età 22-28 anni, buona retribuzione, necessaria bella presenza, dinamismo, referenze inoccepibili. Scrivere: «Pubblicità Stampa 4552 — Torino». A30086

VIAGGIATORE 23-28enne auto proprio minimo 1100 assume Autori. Presentarsi piazza Castello 9, ore 15-16. A30337

ANNUNCI MATRIMON. L. 180 per parola

ALBERGATORE, 44 anni, bella presenza, conoscerebbe scopo matrimonio, signorina adeguate condizioni, massima serietà. Scrivere: Patente 81610 Ferrovia Asti. 22096

AGIATO 25enne, 1,80, sportivo conoscerebbe scopo matrimoniale studentessa, laureata sentimentale, carina, ottima famiglia, amante viaggi, serietà assoluta. Scrivere: «Pubblicità Stampa 8550 — Torino».

ALTO, distintissimo giovane rarissima bella presenza, posizione, casa, sposerebbe virtuosa 18-25enne bruna, slanciata veramente carina. Ovunque residente. Scrivere: «Pubblicità Stampa 8558 — Torino».

ALTO quarantenne gentiluomo piemontese, cultura, presenza, elevata posizione finanziaria sociale, sposerebbe signorina max 35enne veramente bella, alta, slanciata, sfilettuosa, colta, buon carattere, buona educazione e posizione sociale. Pregasi specificare dettagliatamente. Inanonimi. Massima reciproca riservatezza. Scrivere: «Pubblicità Stampa 8484 — Torino». A29164

CASALINGA 38enne abilitazione magistrale priva conoscenze relazionerebbe scopo matrimoniale con affittuario serio buona occupazione. Scrivere: «Pubblicità Stampa 8545 — Torino». A30481

CINQUANTAQUATTRENNE vedova, indipendente, giovanile, impiegata, sposerebbe impiegato o pensionato benestante, solo, buon carattere. Scrivere: «Pubblicità Stampa 8493 — Torino». A29815

CINQUANTATREENNE bella presenza relazionerebbe scopo matrimonio solo, sfilettuosa, anche nullatenente. Scrivere: «Pubblicità Stampa 8408 — Torino». A26326

DESIDEROSA affettuosa sinceramente compagnia vedova 65enne sola dati morali fisiche intellettuali pensione et disponibilità sposerebbesi con persona sola veramente agiata colta, qualsiasi residenza Italia nord, max 70enne. Scrivere: «Pubblicità Stampa 4537 — Torino». A29990

COMMERCIANTE 53enne presenza conoscerebbe piacente vedova indipendente scopo matrimonio. Scrivere: «Pubblicità Stampa 8484 — Torino».

DISTINTO italo-americano residente Torino, benestante, cattolico, risposerebbe circa 50enne agiata, sana, distinta carina, marvellosissima, amante casa, vita effettuosa serena (assolvesi non precisando requisiti). Scrivere: «Pubblicità Stampa 8515 — Torino».

DISTINTO professionista torinese 37enne, presenza, cultura, posizione, conoscerebbe scopo matrimoniale giovane, eleganza, moderna signorina, signore settentrionale, veramente bella ed avvenente. Scrivere: «Pubblicità Stampa 8556 — Torino». A30547

DISTINTO 45enne agiato, beni, risposerebbesi vedova, signorina 35-39anne non alta, carina, buona famiglia, seria, colta, carattere presenza salute ottimi, condizioni economiche adeguate. (Scrupolosa riservatezza). Inanonimi. Scrivere dettagliatamente: «Pubblicità Stampa 6450 — Torino».

GIOVANE impiegato relazionerebbe scopo matrimonio con signorina settentrionale max 25enne. Scrivere: «Pubblicità Stampa 4471 — Torino».

INDUSTRIALE trentacinquenne alto ottima presenza colto con lauta rendita risposerebbesi con 20-28enne moderna bellissima possibilmente provincia Cuneo. Scrivere: «Pubblicità Stampa 8560 — Torino».

INDUSTRIALE 34enne, 1,83, doti fisiche morali, cultura, immobili, sentesi sicura posizione, conoscerebbe scopo matrimonio, serio veramente intenzionato max 28enne per formare vera famiglia basata reciproco affetto, morale collaborazione. Pregasi dettagliare. Inanonimi, descrizione, serietà assoluta. Scrivere: «Pubblicità Stampa 641 — Torino».

CC. invalido guerra 15-18 relazionerebbe scopo matrimonio con vedova. Scrivere: «Pubblicità Stampa 8586 — Torino». A18435

GIOVANE ventiduenne buon insieme privo conoscenze relazionerebbe scopo matrimonio con signorina seria piemontese. Scrivere: «Pubblicità Stampa 8566 — Torino».

LAUSANNA ventiseienne carina snella elegante affettuosa vivace sposerebbe laureato 30-35enne, intelligenza, personalità, equilibrio, interessi culturali. Fermo posta, Vanoise, passaporto 8240063. A18411

OPERAIO 30enne bella presenza sposerebbe signorina massimo 25enne anche nullatenente. Scrivere: «Pubblicità Stampa 4585 — Torino». A30421

PENSIONATO solo piemontese risposerebbesi con signora signorina sentimentale circa. Scrivere: «Pubblicità Stampa 8453 — Torino». A28115

PIEMONTESE dirigente industriale laureato trentacinquenne proprietà sana costituzione 1,77 relazionerebbe scopo matrimonio signorina laureata adeguatamente. Scrivere: «Pubblicità Stampa 8531 — Torino».

PRIVO conoscenza ventisettenne sano solo, povero, sposerebbe affettuosa seria signorina. Scrivere: «Pubblicità Stampa 4557 — Torino».

PROFESSIONISTA cinquantenne alto ottimo posizione, conoscerebbe trentacinquenne circa, veramente graziosa, fine, scopo matrimonio. Scrivere: «Pubblicità Stampa 4597 — Torino».

PROPRIETARIO, presenza, moralità, mezzetà relazionerebbe casalinga stesse condizioni scopo matrimonio. Scrivere: «Pubblicità Stampa 4437 — Torino». A28733

QUARANTAQUATTRENNE sana propria posizione sposerebbe max 40enne. Scrivere: «Pubblicità Stampa 8553 — Torino».

QUARANTENNE giovanile torinese presenza buona posizione sposerebbe bella amante casa piemontese trentacinquenne. Scrivere: «Pubblicità Stampa 4427 — Torino». A28632

QUARANTUNENNE operaio qualificato, possidente vicinanze Torino, sposerebbe seria massimo trentaseienne. Scrivere: «Pubblicità Stampa 8563 — Torino». A30568

SIGNORE, distinzione, giovanile, elegante, alto, calibe, colto, ricco, settentrionale sposerebbesi. Scrivere: «Pubblicità Stampa 6470 — Torino».

SIGNORINA trentaduenne piemontese 1,65, casalinga, seria, presenza, giovanile, conoscerebbe scopo matrimonio serio distinto sicura posizione massimo 45enne. Scrivere: «Pubblicità Stampa 4456 — Torino».

SIGNORINA 36enne piemontese casalinga, con ottima posizione finanziaria, sposerebbe adeguatamente massimo 43enne. Scrivere: «Pubblicità Stampa 8561 — Torino».

SIGNORINA 41enne, affettuosa, corrisponderebbe con distinto settentrionale scopo matrimoniale. Scrivere: «Pubblicità Stampa 8582 — Torino». A30832

SOLA agiata elevati sentimenti sposerebbe adeguatamente 60-70enne. Dettagliare. Scrivere: «Pubblicità Stampa 8556 — Torino».

TORINESE ventottenne lavoro sicuro, casa, veramente intenzionato conoscerebbe scopo matrimoniale signorina bella seriissima residente Torino. Scrivere: «Pubblicità Stampa 8559 — Torino». A30550

TRENTANOVENNE diplomato relazionerebbe scopo matrimoniale coetanea signorina sui vedova. Scrivere: «Pubblicità Stampa 8519 — Torino».

TRENTANOVENNE, piemontese, impiegato, relazionerebbe scopo matrimonio, 40-46enne, buon impiego, sentimenti elevati, preferibilmente piemontese. Scrivere: «Pubblicità Stampa 4585 — Torino».

TRENTAQUATTRENNE piemontese bella presenza relazionerebbe scopo matrimonio con signorina o vedova. Scrivere: «Pubblicità Stampa 8402 — Torino». A28270

TRENTASEIENNE operaio piemontese vicinanze Torino 100.000 mensili alloggio risparmi sposerebbe casalina o casalinga, poche provinciale. Scrivere: «Pubblicità Stampa 4584 — Torino». A30430

TRENTATREENNE diplomata moralità assoluta sposerebbe adeguatamente. Scrivere: «Pubblicità Stampa 4477 — Torino». A29577

TRENTENNE 1,70 presenza, sposerebbe signorina piemontese seria carina anche nullatenente. Scrivere: «Pubblicità Stampa 8563 — Torino». A30572

VEDOVA 55enne aspetto molto giovanile, sana, allegri propri, sposerebbe professionista distinto bella presenza massimo 60enne condizioni adeguate. Scrivere: «Pubblicità Stampa 4473 — Torino». A29566

VEDOVO solo presenza sana, ottimi requisiti, sposerebbe vedova cinquantacinquenne semplice carina. Scrivere: «Pubblicità Stampa 4594 — Torino». A30771

VEDOVO solo 66 anni benestante immobiliare sposerebbe vedova sola 60 anni sana, condizioni adeguate, disposta trasferirsi in Liguria. Scrivere posizione attuale al Passaporto 2568035/P fermo posta, Imperia.

VENTIQUATTRENNE torinese figlia unica, buona famiglia, diplomata, impiegata tecnico, relazionerebbe scopo matrimonio signorina piemontese 18-23enne sana seria carina. Scrivere: «Pubblicità Stampa 4439 — Torino».

VENTISEIENNE veneta sposerebbe signorina settentrionale 21-23enne seri principi. Scrivere: «Pubblicità Stampa 8480 — Torino».

VENTISETTENNE alto dinamico sportivo dipendente azienda commerciale Alessio, possidente terriero, relazionerebbe scopo matrimonio con 21-23enne settentrionale carina, condizioni adeguate, inanonimi. Scrivere: Patente 32445 fermo posta, Alessio.

VENTISETTENNE conoscerebbe ragazza scopo matrimonio massimo 25enne. Scrivere: «Pubblicità Stampa 8402 — Torino». A29168

VENTISETTENNE, scopo matrimonio, conoscerebbe pettinatrice o commessa 18-25 anni, Massima serietà. Scrivere: «Pubblicità Stampa 8504 — Torino». A30027

VENTOTTENNE bella presenza ottima posizione sposerebbe max 34enne semplice sportiva. Castinenti anonimi. Scrivere: «Pubblicità Stampa 8552 — Torino». A30525

VENTOTTENNE ottimo impiego diplomato dati morali sposerebbe adeguatamente laureato diplomato buona posizione calibe veramente intenzionato. Scrivere: «Pubblicità Stampa 8487 — Torino». A29749

SMARRIMENTI L. 180 per parola

CANE marrone rigato nero naso coda mozza collare verde nome Tommi smarrito 18 abitato Altare mancia notevolmente. Robbiano, F. Rossetti, Rivoli Torinese. A30432

INFORMAZIONI L. 180 per parola

A.A.A. ORGANIZZAZIONE Nuovissima di Mauricio Emma scientificamente attrezzata con detectives autorizzati, svolge indagini prematrimoniali, accerta ogni infedeltà, dimostra con testimonianze, flagranze, ogni adulterio. Consultazioni gratuite, visite domiciliari, serietà, riservatezza indiscutibile. Via Pio V 20, tel. 682-110, 682-876, 682-183; festivo 682-876.

A.A. DETECTIVE «Trotter» fiduciario banche, industriali, professionisti, privati conduce lucidante riservatissima per separazioni legali, infedeltà, flagranze. Documentazioni foto-cinematografiche. Ovunque investigazioni prematrimoniali, confidenziali, rintracci. Sorveglianza metodo inglese. Consulenza legale. Piazza 102 tel. 633-146.

A. ARIET, telef. 541-231, detective ex ufficiale polizia giudiziaria, specializzato investigazioni infedeltà coniugali, prematrimoniali, industriali. M. Vittoria 18. 0463

ACCERTAMENTI assunti, indagini, informazioni ovunque. Mondial, Cavour 8, telefono 521-181.

(Continua a pag. 16)

GRANDE CONCORSO DEL LETTORE

ESTRAZIONE DEI VINCENTI

PER LA SETTIMANA DAL 4 AL 10 MARZO 1965

(SCHEDE CON LA SIGLA E)

ogni giorno c'è un lettore di quotidiano che

VINCE UN'AUTO FIAT

E1 — «FIAT 1500»
Vincente: sig. Luigi Pazzola - Milano - Via Tortona 12

E2 — «FIAT 600»
Vincente: sig. Lido Nesi - La Spezia - Via Cavour 212

E3 — «FIAT 1300»
Vincente: signora Flora Buccarelli - Milano - Via Fratelli Rosselli 19/6

E4 — «FIAT 850»
Vincente: sig. Giuseppe Volpi - Viareggio - Via Leonardo da Vinci 60

E5 — «FIAT 500»
Vincente: sig. Luigi Petruzzi - Rocchetta S. Antonio (Foggia) - Via Gentile 3

E6 — «FIAT 1100»
Vincente: sig. Umberto Podestà - Ancona - Via Fabio Filzi 5

GRANDE CONCORSO DEL LETTORE

Ogni giorno un'auto FIAT in premio!

Partecipate anche voi al grande concorso che il nostro giornale, con altri importanti quotidiani italiani, ha indetto, ponendo in palio un'auto Fiat ogni giorno. Le norme del concorso sono quanto mai semplici.

- Inviate oggi stesso al «Concorso del Lettore» presso il nostro giornale il tagliando di partecipazione. Potete inviare anche più tagliandi della stessa data.
- A Roma presso la Federazione Italiana Editori Giornali, con la garanzia prevista dalla Legge, ogni giovedì verrà estratto il nome di sei quotidiani.
- Se il nostro giornale sarà tra gli estratti, il nostro ufficio Concorso del Lettore sorteggerà il nome del fortunato che avrà in premio un'auto Fiat.
- Il premio sarà consegnato la domenica successiva.
- I nomi dei vincitori saranno pubblicati su tutti i giornali.

72 AUTO FIAT

500 - 600 - 850 - 1100 - 1300 - 1500 - 1800 - 2300

Inviate oggi stesso al "Grande Concorso del Lettore" il tagliando pubblicato in alto, nella seconda pagina del nostro giornale.

profumi via rodi
Servetti
il suo assortimento ...i suoi prezzi ...

Il dramma di via Rocher

1. — Un dramma come tanti e la cui vera responsabile non è l'assassina.

Cristina Roy, figlia d'un banchiere che vive parte dell'anno a Nizza e l'altra a Haiti dove possiede grosse proprietà, ha conosciuto un uomo d'affari parigino, certo Paolo Dumont. Cristina se ne innamora e, nonostante l'opposizione della famiglia, lo sposa, sei mesi dopo, nella cattedrale di Port-au-Prince. Corre l'anno 1887. La coppia trascorre mesi felici. Due ombre cominciano però ad insinuarsi nell'ambito familiare: la giovane

donna non può avere figli e Paolo è costretto dal suo lavoro a frequenti viaggi all'estero. Durante queste assenze Cristina si rifugia in via Tocqueville, [illegible] i genitori, che adorano le fanno buona accoglienza. Nel 1891 Cristina prova una grande gioia: quella di ritrovare a Parigi la sua migliore amica, Yvonne Desperies, che s'è da poco sposata con un impiegato di commercio, Giacomo Masson. Cristina è raggiante anche per

un altro motivo: Yvonne ha dato alla luce una bimba e le ha chiesto di farle da madrina. «Per me — dice Cristina con enfasi — è come essere madre». Una salda amicizia si stabilisce tra le due coppie che a teatro occupano lo stesso palco e nel periodo delle vacanze scendono al medesimo hôtel. Cristina e Yvonne — molto dissimili fisicamente: una è bruna, l'altra è bionda —

hanno sempre un'infinità di cose da raccontarsi. Anche i due uomini simpatizzano e non faticano certo per trovare argomenti adatti alla conversazione. La vita borghese di Parigi è piuttosto monotona e persino qualche parola scambiata tra amici costituisce una forma di evasione. Questa atmosfera idilliaca non è però destinata a durare a lungo. Cristina comincia a considerare Yvonne non più un'amica ma una rivale. La sua

bellezza, distinzione e calda femminilità la rendono inquieta. Paolo cerca di rassicurarla: «Tu la trovi gradosa? A me non dice proprio nulla. In ogni caso preferisco te!». Cristina ride nervosamente. È qual convinta dalla buona fede del marito. Ma, una sera, le pare di vedere la mano di Paolo sfiorare quella di Yvonne. Cristina pensa ancora una volta di essere vittima della propria immaginazione, ma vorrebbe esserne certa.

SEGUE: Un anello con smeraldo

SULLE SCENE E SUGLI SCHERMI

Versione greca

Dany Robin e Georges Marchal sono i protagonisti di «Version grecque», ■ commedia di Sauvajon che va in scena in questa settimana a Parigi (Tel.)

Da venerdì sul Primo Canale con «Come le foglie»

Sui teleschermi le commedie che hanno commosso l'Italia

Diciassette opere teatrali ■ primi trent'anni del secolo andranno in onda ogni due settimane

Roma, martedì sera.

La tv farà rivivere sul video il teatro del primo ■ novecento. Venerdì sera si inizierà ■ ciclo di trasmissioni ■ comprende diciassette commedie ■ in scena ■ primi trent'anni ■ questo secolo. Andranno in onda sul «Nazionale», ogni due settimane, fino al prossimo novembre.

Alcune ■ commedie famose anche all'estero e figurano ■■■ nel repertorio di qualche compagnia, altre sono mena note ■■ al loro apparire divertirono e commossero le platee di tutta Italia. Per chi ■ capelli bianchi, ascoltarle sarà un gradito ritorno al passato; per i giovani, la scoperta di un mondo ormai lontano.

Il ciclo sarà aperto da Giuseppe Giacosa, con Come le foglie, sarà chiuso da opere di Pirandello e dei suoi contemporanei. Del drammaturgo siciliano verranno presentati sei personaggi in cerca di autore. Di Marco Praga verrà data La porta chiusa. La lanciò Tina Di Lorenzo nel '13 al «Manzoni» di Milano ma fu la Duse, qualche anno più tardi, a portarla al trionfo a Roma. Il successo fu così strepitoso che gli spettatori imposero la continuazione delle repliche; e gli impresari si videro costretti a rinviare un dramma di Ibsen, La donna del mare, che seguiva in cartellone e che era considerato il cavallo di battaglia della celebre attrice.

Sul video torneranno anche Il fiore sotto gli occhi *di Fausto Maria Martini, un esperimento del teatro crepuscolare, e* Il perfetto amore *di Bracco che diede il via alle commedie con due soli ■■■■ in scena. ■■■ Giovannino Fiaccola, sotto il maggio saranno interpreti principali Ivo Falk, De Lullo e Valli mentre Andreina Pagnani reciterà in Tra vestiti* che ballano ■ Rosso di San *Secondo. Le altre riprese in ■■ saranno* La vita degli altri *di Zorzi, I Rusticali d'oro di Forzano, La maschera e il volto di Chiarelli, Gli occhi conservati di Bracco, La nostra pelle di Lopez, La maestrina di Niccodemi, La ■■■ di Bertolazzi, e — a conclusione del ciclo — I fratelli Castiglioni di Colantuoni.*

Insieme a La cena delle beffe *e ad* Addio giovinezza!, *anche* Come le foglie *giunge alle soglie del video dopo quello cinematografico: allora la parte di Nennele fu interpretata da Ivo Minnardo, ora l'eroina di Giacosa sarà Ileana Ghione. Per la giovane e simpatica attrice spetta una delle prove più impegnative. Sarà accanto a Olga Villi, Tino Carraro, Raoul Grassilli, Il Fouchet dei Camaleonti: nell'opera di Zardi era una moglie, in questa commedia finirà per accettare di sposarlo.*

«Il ruolo di Massimo, interpretato da Grassilli — — racconta la Ghione parlando dello spettacolo, registrato a giugno — prevede la barba che egli ha sempre ■■■■ e ■■■ il ■■■ ghita Edino Fenoglio ■■ ■■ vuto faticare non poco per vincere la sua repulsione. Riluttante, s'è lasciato truccare; e si è specchiato con inquietudine. ■■■ il ■■■ aspetto ■■ ■■ volto lo ha così soddisfatto da fargli dire, scherzando, che d'ora in poi preferirà i personaggi con la barba».

Per Tino Carraro (Giovanni) Come le foglie non ha misteri: l'ha già interpretata tante volte, nei ruoli «giovani», che ne ricorda ogni battuta alla perfezione; e l'attrice racconta che, durante le prove, si è rivelato tra l'altro un attento e prezioso suggeritore per tutti. Per Olga Villi (l'appassionata Giulia) le riprese sono legate al ricordo di una nuova influenza: sembra che sia stata la prima vittima romana della recente «asiatica». «E per non essere contagiati noi pure — rammenta, sorridendo, Ileana Ghione — nelle scene in cui recitavamo insieme a lui cercavamo di stargli vicino il ■■■ possibile...».

Francesco Campo

Ileana Ghione sarà la protagonista di «Come le foglie» di Giacosa

I MIGLIORI MARCHI DELLA CORTESIA

ABBIGLIAMENTO
A. ■■■■■■■■ Unica sede in via Po ■

■■■■ REGALO
■■ TORINESE ■■■■■■■ Via Doria 6, telefono 510388
■■■■■■■ Via Pietro Micca 6

ARTICOLI SPORT
MELANI Sport: Via Cavour 8 ang. v. L■■■■■■

■■■■■
BIKI Calzature: Via ■■■ Settembre ■■ ■■■■ via Barbaroux - BIKI: ■■■ A. Doria 9/c

■■■■■■■■■■
■■■■ LOTTI: Via Massimi 61

■■■■■■
BETTE ■■■■■■ Via Corte d'Appello ■■ (fronte Tribunale)
VIDOR Cashmere shop: Via Roma ■■■

■■■■■
CASABELLA: Via Garibaldi 4, tel. 521.107
■■■■■■■■■■ V. ■■■■■ ■■■ v. S. Domenico 4

PELLETTERIE
■■■■■■ LUIGI: Via Po 8

PELLICCERIE
F.lli GIORGI: V. ■■ Franc. da Paola 16, t. ■■■■■■■ V. Emanuele 15, t. 665.173

PIANOFORTI
CHIAFFO: Piazza V. ■■■■■ 16, telefono 31.542
PIATINO: Via Po 8 telefono ■■■■■■

PIZZI - ■■■■■
■■■■■■ DEI ■■■■■ V. delle ■■■■■ 2, t. 542.343

PROFUMERIE
LA TORINESE PROFUMI: V. Doria 8, t. 510.988

SAIE - CONCESSIONARIA OPEL
Assortimento ■■■■■■■■■■■■
Record 1500-1700 a 2 o 4 porte
Garanzia totale per sei mesi
■■■■■■■■ mesi con minimi costi
Piazza Adriano, 11 - Telefoni: 759.924 - 779.647

SOLO PER POCHI GIORNI
RICORDATE! VIA DIGIONE 2
angolo CORSO FRANCIA - TORINO
CONFEZIONI UOMO, ■■■■■, ■■■■■ DELLE ■■■■■ MARCHE

GIACCA UOMO (PURISSIMA LANA GARANTITA)	L.	3.500
CAMICIE NON STIRO	L.	1.000
PANTALONI SCOTCHGARD (LAVO NON STIRO)	L.	■■■■
ABITI CONFEZIONATI — ■■■■■■■■ (PURA LANA PETTINATA)	L.	■■■■
■■■■■■ e SOPRABITI (MODELLI NOVITA')	L.	6.000

TERITAL

MARQUIS. SCALA ORO cm. 85-90	L.	320
MARQUIS. SCALA ORO cm. 150	L.	600
MARQUIS. SCALA ORO cm. 210	L.	750
MARQUIS. SCALA ORO cm. 300	L.	1.250
■■■■■■ VELO SC. ORO cm. 210 (ANCHE COLORATO)	L.	1.200
■■■■■ TERYLENE ■■■■■■■ cm. 150	L.	900
RETE TERYLENE ■■■■■■■■ cm. 300	L.	1.350

■ INNUMEREVOLI ■■■ ARTICOLI A PREZZI ■■■■■■■■■■■■

■■■■■■■■■■■■

FIGURE E VICENDE DELLO SPORT

E' sempre rovente l'atmosfera del campionato di calcio

Ciccolo-Mantova-Inter: "triangolo„ della polemica

La sospensione del giocatore biancorosso è apparsa intempestiva - Un dirigente, domenica mattina, chiesto all'allenatore di lasciare l'ala sinistra a riposo - Stabilito che non c'è dolo, si poteva aspettare qualche giorno a punire

DAL NOSTRO INVIATO

Mantova, martedì

Il «Ciccolo-Mantova-Inter» avrà un seguito, oppure si chiuderà senza conseguenze? All'ultima ora si è parlato di un ricorso che il giocatore vorrebbe dare al dirigente che, dopo la gara, l'ha aspramente redarguito nel corridoi dello stadio, ma qui a Mantova tutti sperano che questa vertenza non debba avere una conseguenza giudiziaria, ma possa concludersi prima. Comunque, in città di Ciccolo e della partita si discute dalla mattina alla sera, e i tifosi subito dopo la gara avevano riconosciuto quasi per l'incauto giocatore che, a conclusione di un incontro disputato «senza tanta volontà», aveva inopinatamente passato a Domenghini il pallone del goal che doveva determinare la vittoria dell'Inter e la sconfitta del Mantova. I dirigenti, preoccupati delle scene rivolte senza riguardi da molti spettatori, avevano fermato l'«imputato» negli spogliatoi per evitare incidenti all'uscita, poi si erano radunati decidendo di sospendere Ciccolo per ogni attività «per scarso attaccamento ai colori sociali».

Una simile decisione, presa nello stesso giorno della gara (con il bruciore della sconfitta ancora troppo recente) e dopo gli insulti diretti da un dirigente in carica negli spogliatoi, aveva dato adito a molte illazioni e a giudizi piuttosto negativi; ma lo stesso presidente mantovano, ing. Previdi, proprio ieri ha dichiarato: «La ripeto senza sottintesi e senza particolari ragioni diplomatiche: non credo che Ciccolo abbia volutamente servito a Domenghini la palla del goal che ha segnato la sconfitta». E il trattato di un intervento arbitrario, come succede tante volte in campo. Ciccolo ha sbagliato il tocco finale. Non per questo l'abbiamo punito, piuttosto perché da qualche tempo aveva dimostrato una certa svogliatezza, aggravata proprio nella gara con l'Inter. Niente doping quindi, ma scarsa volontà, unicamente scarsa volontà».

All'osservazione che la decisione di sospendere Ciccolo dopo tutte le voci correnti poteva essere considerata per lo meno intempestiva, l'ing. Previdi ha risposto: «Il pubblico chiedeva a gran voce il nostro intervento per punire il giocatore, non per un fatto specifico, ma perché da troppo tempo giocava con eccessiva indifferenza. Solo per questo lo abbiamo sospeso, e giovedì in una riunione straordinaria del consiglio prenderemo i provvedimenti definitivi. Credo che si tratterà di una multa e nulla più. Dopo, Ciccolo rientrerà con pieno diritto nei ranghi della nostra squadra».

Questo confermerebbe i tifosi che a Mantova non si credono vera la diceria di un accondiscendente prestazione dell'ex nerazzurro proprio contro l'Inter. L'ing. Previdi fosse sfiorato solamente dal dubbio d'un tentativo di illecito, non avrebbe esitato a richiamare in causa l'avv. Angelini, della commissione di controllo della Federcalcio, per un'inchiesta. La voce ufficiale è questa e non c'è ragione che non debba essere considerata vera e valida.

Rimangono però alcune circostanze a rendere perplessi coloro che intendono studiare a fondo la questione. I fatti, com'è noto, iniziano esattamente domenica mattina, quando un «noto emissario nerazzurro» (forse viene definito dal giornale di Mantova) ha parlato a lungo con Ciccolo, esaltando il rispetto dello stesso dirigente accompagnatore della squadra mantovana. Il signor Canzari — secondo quanto si dice a Mantova nell'ambiente dei tifosi — avrebbe subito espresso all'allenatore Mari le sue perplessità, tanto da pretendere l'esclusione dall'ex interista dalla formazione per mettere al suo posto Corradi. Non sappiamo perché Mari non abbia accettato il consiglio del suo dirigente, forse perché convinto anche lui dell'onestà sportiva del giocatore chiamato in causa. Certo la situazione a questo punto diventa piuttosto oscura.

Non vediamo ragione alcuna di non credere ai dirigenti virgiliani e non abbiamo neppure alcun motivo per dubitare dell'onestà dei colloqui avvenuti tra due amici che forse non si incontravano da tanto tempo. Ciccolo è stato all'Inter ed è logico che abbia amici tra i nerazzurri. Crearsi da questo i presupposti d'un accordo di illecito pare a molti piuttosto azzardato. Sarebbe stato meglio che il colloquio non fosse avvenuto, ma è bene dire che la persona chiamata in causa non è un dirigente della società interista, ma semplicemente un «amico» della stessa società, non tesserato, che però agisce per ragioni diverse nell'ambito del club nerazzurro. Tutto qui.

Ma la fantasia dei tifosi galoppa sul vento delle più illogiche illazioni, e purtroppo ad alimentarla ha cooperato validamente anche quel fortunato passaggio di Ciccolo a Domenghini al momento del goal. I dirigenti mantovani involontariamente hanno dato man alle voci con la loro decisione di sospendere il giocatore proprio lo stesso giorno dell'incidente. E a Mantova è scoppiato lo scandalo.

I fatti, comunque, ridotti nei termini veri e reali, non sembrano così allarmanti. Però, non potevano i dirigenti biancorossi attendere qualche giorno prima di sospendere il loro giocatore? Se sono veramente convinti della sua innocenza nel caso specifico, tanto valeva aspettare: prima di decidere il provvedimento punitivo. Chiuso il capitolo della partita con l'Inter e passate alla archivio le conseguenti discussioni, solo allora si poteva pensare di punire Ciccolo per «scarso rendimento». Così, invece, la sospensiva pare proprio una punizione inopportuna.

Giulio Accatino

Ciccolo è stato sospeso dai dirigenti del Mantova

Il Genoa corre ai ripari

Lerici, il grande accusato richiama d'urgenza Zigoni

Il *trainer* rossoblù viene incolpato di cambiare troppo spesso formazione
L'ex juventino, in permesso a casa, convocato telegraficamente per oggi
Su nove partite soltanto tre in trasferta - La salvezza non è impossibile

Il genoano Cappellini mentre sta realizzando il goal contro il Torino a Marassi. A destra, Bardoni

Dal nostro corrispondente

Genova, martedì sera.

Il Genoa ha richiamato telegraficamente Zigoni, in permesso al suo paese natio nel Veneto, convocandolo per oggi alle 15 al campo di San Martino dove i rossoblù inizieranno gli allenamenti per la partita di domenica prossima a Mantova. Evidentemente Lerici tenta di correre ai ripari dopo la nuova deludente prova della sua squadra, la quale, dopo la sconfitta col Torino, ha visto diventare la posizione in classifica ancora più precaria. Questa sconfitta ha confermato chiaramente due cose: che la squadra rossoblù sta attraversando un preoccupante periodo di forma, e che Lerici continua a commettere errori nel tentativo di trovare una formazione efficiente.

Evidentemente, il tecnico rossoblù, riportando in squadra Locatelli, non si è reso conto che se l'argentino è un elemento dotato di classe, è tuttavia assai poco redditizio in campo. A Genova il «Chico», in un paio di stagioni, non ha che fornire delusioni a getto continuo. Il suo comportamento è assolutamente inconcepibile: non dà mai l'impressione di impegnarsi a fondo, non predilige gli scontri con gli avversari, e neppure cerca le occasioni per mettersi in luce. Un nuovo fallimento, si può dire, tanto più che il Genoa di questi tempi ha bisogno di uomini che corrano molto e che combattano. E ai piedi di Locatelli, se pure in tono minore, vengono criticati i ritorni di Bruno e di Giacomini le cui prestazioni sono apparse insufficienti.

Infine, come se non vi fosse abbastanza da criticare, si addebita pure a Lerici il fatto d'aver impiegato un'ala intraprendente e decisa come Gianfoni nel ruolo di interno da centro campo, dopo che nella partita precedente sul terreno della Juventus era stato utilizzato addirittura come terzino. Questi esperimenti in serie, in un momento in cui la squadra avrebbe soltanto bisogno di essere il meno rimaneggiata ed il più unita possibile, non potevano logicamente che dare il risultato che tutti sanno.

Lerici, il grande accusato, ha cercato naturalmente di minimizzare dicendo: «Purtroppo debbo far giocare chi è più in forma. Domenica la formazione sarà la migliore: Locatelli a sfruttare le occasioni in area, Gilardoni e Cappellini a partire da metà campo con Giacomini quale "cervello" della squadra. Ora la situazione è peggiorata per noi: i prossimi quindici giorni saranno terribili. Mantova e il derby sono impegni veramente importanti. Studieremo il da farsi».

«Studieremo il da farsi», dice Lerici il quale, a quanto pare, non avrebbe ancora compreso la possibilità di sfruttare degli uomini a sua disposizione, e li alterna in squadra, con estrema disinvoltura, e il cambio di ruolo con una facilità sconcertante.

Tuttavia la situazione, che se grave, non è ancora disperata. Il Genoa, in 9 partite, ne ha da giocare soltanto tre in trasferta, a Mantova, Bergamo e Cagliari (forse la più importante di tutte). A Mantova i rossoblù saranno capitati della Sampdoria, e ritorneranno Rosa, Varese, Vicenza, Milan e Fiorentina. Tuttavia che è impossibile conquistare i dieci punti necessari per la salvezza, ma certo le formazioni di questa ultima partite non sono le più indicate per una tale impresa. Ma nelle mani di Lerici la salvezza del Genoa. Auguriamogli di essere che sappia portare in salvo la pericolante nave.

Renzo Bidone

Livio Berruti a Vienna

VIENNA, martedì sera.

Il velocista italiano Livio Berruti, il primatista mondiale dei 200 Ludvik Danek, i sovietici Hans-Joachim Klein e Gerhard Metz e altri atleti stranieri di fama internazionale parteciperanno ai campionati universitari austriaci, che si svolgeranno a Vienna dal 10 al 12 maggio.

A Vienna si disputeranno i campionati di atletica leggera, calcio, tennis, ginnastica, scherma, judo, nuoto e tutti, in cui gareggeranno circa 600 concorrenti, 150 dei quali di Paesi stranieri, particolarmente della Repubblica Federale Tedesca (44), Ungheria (31), Cecoslovacchia (24), Italia, Jugoslavia, Svizzera.

Bernardini vuole sdrammatizzare la sconfitta con la Roma

La "giornata-no„ del Bologna

Dice l'allenatore: «E' la più brutta partita di quattro anni a questa parte» - Ma non crede a un calo di forma e alla indisciplina dei giocatori - Nessun cambiamento nella formazione: tutto si risolverà da sé

Dal nostro corrispondente

Bologna, martedì sera.

Fulvio Bernardini, che alla domenica pomeriggio non parla, ha accettato ieri di commentare e discutere la prova del Bologna, prova che ha definito «orribile». Bernardini ha una straordinaria capacità di sdrammatizzare le cose, di vederle freddamente da lontano, ma se lui il critico non il criticato. Ha l'onestà di ammettere i propri errori. Stavolta, però, è rimasto talmente impressionato — come del resto lo sono rimasti gli sportivi — dalla prestazione della sua squadra, che proprio non riesce a darne una spiegazione.

Gli è in osservare che potrebbe trattarsi di carenza atletica e lui risponde che, se così fosse, avrebbe visto qualcosa con il fiato grosso: il fatto è, invece, che la squadra è rimasta immobile. Gli dicono che occorre cercare vere e stimolanti di giocatori che non fanno il loro dovere, che trascorrono le ore del sonno in locali notturni, che uno di essi (il cui nome si fa anche il nome) abbia avuto alla vigilia della partita con la Juventus — e altre — un incidente di auto: a meglio, l'ha avuto la signora che l'accompagnava e che era al lante andando a contro un platano. Non guarda stupito: le sa niente, prende nota di quel nome, assicura che se ne parlerà. «Alla dolce vita non credo: semmai potrebbero essere al massimo due o tre giocatori a sgarrare uscendo di notte, perché tutti gli altri sono spossati: domenica erano però tutti, dico tutti, frastornati: la Roma, che è una squadra lenta, andava a velocità doppia; Nicolè che aveva visto impacciato con il Feyenoord, a Bologna sembrava, al confronto dei nostri, una saetta».

Si insiste per cercare una causa: si parla di certa lassezza di carattere economico. Fulvio ribatte ancora: «Non credo perché se si volesse fare apposta non si potrebbe giocare tanto male. E' la più brutta partita che ho visto fare a Bologna nei quattro anni in cui l'ho allenata. Soltanto il primo tempo con il Vicenza della scorsa stagione raggiunse un livello paragonabile. Ma c'era in ballo il doping e i tre punti che ci avevano sottratto. E fu soltanto un tempo».

Si continua il processo. Si vuole sapere da Fulvio se manterrà la richiesta di una multa ad Haller per essersi presentato con due giorni di ritardo alla ripresa dell'allenamento. E Fulvio risponde che insisterà perché non lo convincono le giustificazioni addotte dal tedesco. «Tuttavia il Consiglio direttivo che deve decidere». Ma con partita così orribile da sembrare perfino assurda, con uomini che non si impegnavano, che non si impegnano, che meglio di così non possono fare.

Come farà allora il Bologna per scrollarsi di dosso una giornata così disastrosa? Bernardini si stringe nelle spalle. «Voi tutti mi dite di usare la frusta: ma quando uno come ha abituato da vent'anni ad usare certi sistemi da gentiluomo, non può cambiare a... sessanta. Dunque, io sono fatto così: le parlate, i modi violenti, anche solo verbali, non fanno parte della mia abitudini. Se mi dimostrano che ho sbagliato per vent'anni, allora mi tirerò in disparte».

Dunque, quale causa? Fulvio conclude dichiarando che non servirà nulla, perché la squadra fino a sabato gli era sembrata fresca e vivace. «Io credo che tutto si risolverà da sé. Un pensiero mi consola: ed è questo: che un incontro così brutto i miei uomini non riusciranno più a giocarlo!».

Enzo Masi

Il tedesco Haller (a destra) una multa Bologna per un ritardo mi rientro sede

La nazionale arrivata in

La squadra nazionale sovietica giunge quest'oggi a Milano dalla Jugoslavia, dove ha incontrato quattro squadre di club in preparazione ai mondiali.

In Italia la compagine russa giocherà domani sera contro il Livorno, e domenica è attesa contro il Modena.

Durante l'intervallo
il servizio ristoro
Ovomaltina
ha distribuito
l'energetica bevanda calda
CIOCC-OVO
l'Ovomaltina tascabile
rivestita di squisito
cioccolato svizzero:
nei campi di
Bologna (Stadio Comunale) per
Mantova (Stadio Martelli) per
MANTOVA - INTER
(Stadio San Siro) per

PER UN SOGGIORNO IDEALE:
città più suggestiva del mondo
VENEZIA
e l'incantevole spiaggia suo
LIDO
con il
CASINÒ MUNICIPALE
dal 1° aprile nella sede estiva
Tutti i giochi
Night club - Restaurant - Spettacoli
Informazioni: Casinò Municipale, telefono 60.626 - 60.696
Uff. Comunale Turismo, tel. 28.373 - 26.601

673919 ASTELAV
RIPARAZIONE ELETTRODOMESTICI
CELERITÀ COMPETENZA GARANZIA PREVENTIVI

INDUSTRIA RICAMBI AUTO
INTRODOTTISSIMA CON MARCHIO ESAMINASI SOCIETARIA CON ELEMENTO DISPOSTO COLLABORARE ATTIVAMENTE, GRANDE SVILUPPO.
Scrivere: PUBBLICITA' STAMPA 6812 — TORINO

ATTENZIONE
"20.000"
850.000

FIGURE E VICENDE DELLO SPORT

I personaggi del martedì: STACCHINI

Undici anni in bianconero

L'attaccante romagnolo può sembrare un «anziano» per la lunga carriera - Invece è adesso nella piena maturità atletica - Una ridda di ricordi «marca Juventus» - Entusiasmi, delusioni, notorietà, critiche - Un lungo periodo di oblio, poi il ritorno in auge - E, soprattutto, l'ebbrezza dei goals

Stacchini durante la partita di domenica contro la Fiorentina (foto Moisio)

Su Stacchini tanto si è detto, tanto si è scritto. E' un personaggio «vecchio», sfruttato, di lui si sente parlare da anni e anni, ad anni, fondendo questa anzianità della sua fama con la sua età reale, si è giunti a considerarlo come un anziano, un giocatore giunto ormai verso il termine della carriera. Niente di meno giusto, però. Gino Stacchini ha 27 anni e questa per un calciatore è l'età giusta, l'età migliore, quella della più completa maturazione.

Certo, a parlargli insieme si ha l'impressione di stare con un «sopravvissuto» d'altri tempi, lo si sente discorrere di Praest, dell'argentino Conti, di Puppo allenatore, quando lui, ragazzotto, giunse a Torino dalla Romagna. E poi, via via, racconta l'arrivo di Charles e Sivori, ricorda la «magnifica» Juventus di quegli anni, dei tre campionati vinti, dei due successi in Coppa Italia, e sonda la sfilza degli allenatori che ha visto, da Puppo a Brocic, a Depetrini, all'estroso Cesarini, Parola, Gren, e quindi i più recenti Amaral, Monzeglio ed infine Heriberto Herrera.

E lui, il Gino Stacchini, sempre lì. Ne ha visti passare tanti, ne ha viste tante, ma lui è sempre rimasto. Per questo forse lo si considera un «vecchio» ma ci si dimentica però di considerare che Gino è venuto alla Juventus a sedici anni, che l'anno successivo debuttava in prima squadra scalzando Rivamalio, che è entrato nel «giro» della Nazionale a diciannove anni, restandoci sino all'inizio del 1961.

Quello è stato il suo periodo d'oro, vezzeggiato da tutti, seguito, adulato; i ricordi belli si affastellano, moltiplicati dalle gioie, dalle soddisfazioni: scudetti, goals in Nazionale, il primo, quello che si ricorda di più, alla Svizzera, poi le partite con l'Ungheria, l'Irlanda del Nord a Bologna (altre due reti), la trasferta di Barcellona contro la Spagna («Si vinceva alla fine del primo tempo e poi ce le buscammo per 3 a 2»).

Quindi, improvviso e perciò sempre più amaro, il periodo di crisi, le lunghe delusioni, lo scontro con gli stessi tifosi della Juventus, e contemporaneamente il servizio militare che certo non agevolava una ripresa, una condizione fisica precaria, e quindi incertezze, paure, sconforti. «Stacchini è finito» e Gino sentiva di essere nel bel mezzo del «periodo di magra», quando non ne va bene una neanche a pagarla a peso d'oro.

«Quello che colpisce di più — ricorda Gino — è l'accanimento delle critiche, una vera ferocia, è questo quello che fa più male. Si è considerati come l'unico responsabile di qualsiasi cosa alla quale accadendo, ed è quasi che va storta è addebitata a lui».

Ed è finita allora. Da una parte il giocatore cerca di considerarsi una vittima, di trovare delle scuse al suo scarso rendimento (lo spostamento di ruolo, l'imperfetta condizione fisica) ogni pretesto è buono per avvalorare il vittimismo. D'altra parte si scende in campo in uno stato di incertezza spaventosa, si cerca di evitare la palla, di cacciarsi nelle posizioni più balorde per non ricevere il passaggio, si sfugge alle proprie responsabilità. Un anno e mezzo, due anni di crisi. «E' finito» si scrive dire, o per tornare su ci vuole tanto coraggio, tanta volontà.

«Se è difficile arrivare — dice adesso Stacchini — ricominciare daccapo è tre volte più difficile». E il giocatore, reso più adulto dalle amarezze, riesce a tener duro, anche lo scorso anno le cose ricominciarono ad andare per il verso giusto: Mecchia lì in disaccordo con la società, il Gino capisce che è l'occasione buona e ci si butta dentro, anima e corpo, con la solita espressione da ragazzotto furbo e sbarazzino, ma serretto dentro da una volontà che è da uomo. E' fatta. L'anno scorso segue la vicende della squadra, senza demeritare, poi, quest'anno, superato il difficile periodo di assestamento alla «cura» di Herrera, entra in forma, disputa un mucchio di partite di seguito, sino al 2 a 2 con il Milan. La sfortuna poi ci si rimette di mezzo, un infortunio lo blocca, deve restare fuori squadra. In tre o quattro settimane si riprende, potrebbe rientrare, ma con Herrera si va come vanno le cose, non si rientra se non quando si è garantiscono novanta minuti alla morte. Così il Gino aspetta e freme, passano nove partite poi viene di nuovo il suo turno. Rientra con l'Atalanta, poi segna a Bologna il goal del pareggio, la altre due reti al Genoa e quindi domenica contro la Fiorentina la rete della vittoria.

La bella favola del Gino è finita, almeno per ora: Stacchini ha saputo vincere la sua piccola ma importante battaglia. Non è vecchio, è diventato uomo, è maturo. Se ne va tranquillo a casa, ci sono i genitori che lo aspettano, che lo sorreggono nei momenti tristi, lo incoraggiano volendo a svernare a Torino. Poi, d'estate, c'è da dare uno sguardo all'albergo a Cesenatico, il ritorno in Romagna e per qualche giorno uno spicchio di adolescenza torna d'attualità. E, finito il caldo, si riprende la vita del calciatore, allenamenti, partite, gioie, amarezze, e nei ritagli di tempo via a pescare per distendere i nervi, e poi a casa, con una chitarra da strimpellare o qualche disco di Sinatra da ascoltare e da imparare, per cantarelle durante gli allenamenti ai compagni divertiti che lo hanno soprannominato «la voce».

p. pat.

Già esauriti i biglietti

Inter-Milan in azione i «bagarini»

MILANO, martedì sera.

La direzione dell'Inter ha comunicato di aver esaurito tutti i biglietti a disposizione per il «derby» milanese, invitando i tifosi a non recarsi allo stadio se non muniti del biglietto in quanto i battaglini resteranno chiusi. Secondo quanto la precisato la segreteria della società nessuna eccezione l'incasso non dovrebbe superare i cento milioni di lire. Quest'anno infatti sia il Milan che l'Inter presentano un maggior numero di abbonati, anzi rispetto al girone d'andata sono aumentati i tesseramenti dei soci ossonari per cui risulta spiegabile un incasso prevedibilmente inferiore a quello dell'andata che fu di 168 milioni 786.300 lire. Il «derby» del 22 marzo dello scorso anno fece registrare l'incasso «record» per il campionato, 134 milioni 510.300 lire. Il primato assoluto per il Giro spetta invece al confronto Inter-Borussia (semifinale della Coppa dei Campioni '64) con 138 milioni 000.000 lire, ma in quella occasione dovettero pagare il prezzo d'ingresso (per lo più maggiorato) anche i soci, che invece domenica prossima potranno usufruire dei propri tesserini (circa 13.000).

Intanto si fa sempre più intensa l'attività dei bagarini che ieri offrivano i biglietti a prezzi doppi (15 mila lire i numerati); stando alle previsioni gli ultimi «ingressi» sul mercato abusivo potrebbero raggiungere per la tribuna centrale anche le 30.000 lire. Per quanto riguarda le formazioni che probabilmente saranno in campo domenica, le uniche novità dovrebbero per ora riguardare il Milan in grado di recuperare lo squalificato Amarildo. Vista comunque la [illegible] situazione dei reazionari domenica scorsa, è prevedibile che Liedholm vada assai cauto prima di prendere una qualsiasi decisione.

Nell'Inter non vi dovrebbero essere novità. Helenio Herrera vive in uno stato di particolare tensione i giorni che precedono il confronto cittadino. Finora la sorte non gli è stata del tutto favorevole: da quando è giunto in Italia, solo in due occasioni Herrera è riuscito a portare la sua squadra al successo contro i reazionari. Il Milan, al contrario, annovera già ben sei vittorie contro il «mago» ed ha messo a segno 19 goals subendone solo 8. Tre incontri sono terminati in parità.

Reggio Calabria, poi Napoli

Da domenica il «via» al ciclismo tricolore

Per il ciclismo è venuto il momento delle strade del Sud. Dopo la gara d'inizio di stagione in Liguria e sulla Costa Azzurra, il Giro di Sardegna e poi le corse in Piemonte, è ora la volta della Calabria e della Campania, dove domenica prossima e quindi il giovedì successivo, 1° aprile, si disputerà la prima prova dei campionati nazionali.

Domenica si correrà il Giro della Provincia di Reggio Calabria, valevole quale prima prova del campionato italiano a squadre, ed il giovedì dopo è in programma il Giro di Campania, prima prova di quel trittico per l'assegnazione del titolo individuale di campione d'Italia, detenuto attualmente da Guido De Rosso.

Il corridore della Molteni recentemente si è dovuto sottoporre ad un lieve intervento chirurgico che lo ha costretto ad un periodo di riposo che lo fatalmente ritarderà il suo debutto stagionale ed il ritrovamento di un accettabile grado di forma. Ma Rosa camunque adesso è guarito perfettamente, ha corso la Sanremo e gli ultimi due circuiti e per il Giro di Campania dovrebbe già essere pronto a difendere la sua maglia tricolore, ben condivisa da Motta e Dancelli.

Domenica la Calabria, invece, gli uomini della Iguia intiereanno la difesa di quel titolo di campione d'Italia a squadre conquistato lo scorso anno. Durante, Cribiori, Foggiali, Vigna, Vicentini sono le ultime candidature per cui il c. t. Baldini si dice abbastanza ottimista circa l'esito della prima prova di campionato.

Il percorso della gara di domenica è stato così stabilito: Reggio Calabria, Melito, Brancaleone, Bovalino, Locri, Siderno, Gioiosa, Marmonia, Passo Limina, Cinque Frondi, Laureana, Polistena, Cittanova, Taurianova, Gioia Tauro, Palmi, Bagnara, Villa San Giovanni, Reggio Calabria.

L'ultima gara di sci

Azzurri in sordina

Gli sciatori azzurri continuano in queste ultime settimane della stagione sciistica la loro attività. Gareggiano nei concorsi internazionali per migliorare il proprio punteggio, spostandosi dalla Spagna, alla Francia, all'Austria dal momento che in Italia il programma internazionale si è chiuso ufficialmente con la disputa della Coppa Kastelruth, riservata alle ragazze.

L'ultimo concorso, in ordine di tempo, affrontato dagli azzurri, è stato quello di Arosa, articolato in tre prove di slalom gigante su tre diverse piste. Il migliore elemento della squadra guidata da Bruno Alberti è stato Bruno Piazzalunga, classificato al settimo posto nella combinata, e sesto nella più brillante delle prove. I successi parziali sono toccati ai francesi Jallifier e Rosset-Mignod e all'elvetico Beat Feuz, mentre fra le ragazze s'imponeva la Biebl in due gare, cedendo nella terza manche alla giovanissima austriaca Josiane Conscience.

Per prendere atto della eccellente prestazione di Piazzalunga il bilancio della squadra italiana non è positivo se si considera che alla partenza erano tre componenti la squadra A, De Nicolò, Valentini e Zandegiacomo, e due tra i migliori cadetti Dibona e Walter Musner, oltre al giovane Casse. Nessuno tra essi è riuscito a classificarsi in qualcuna delle prove al disopra del decimo posto.

Alla fine di questa settimana a Maribal è in programma un'altra competizione internazionale: sarebbe meglio, sulla base di questa esperienza, rivedere una squadra con pretese più modeste, ma composta da ragazzi che abbiano voglia di sgroppinare.

g. v.

COPPA DEI CAMPIONI E COPPA DELLE COPPE

Il sorteggio di stamane

Per la Coppa dei Campioni l'Inter affronterà la vincente tra Liverpool e Colonia - Per la Coppa delle Coppe il Torino si batterà con il Monaco

ROMA, martedì sera.

Nella tarda mattinata i componenti i comitati internazionali che presiedono ai vari tornei internazionali, riuniti nelle sale dell'hotel Quirinale a Roma, hanno sorteggiato gli accoppiamenti per le semifinali della Coppa dei Campioni e della Coppa delle Coppe.

Nel primo dei due tornei è impegnata l'Inter che dovrà affrontare la squadra vincente del «match» fra Liverpool e Colonia che giocheranno domani lo spareggio a Rotterdam. L'altra semifinale vedrà quindi impegnato il Benfica contro gli ungheresi del Vasas

Nella Coppa delle Coppe il Torino giocherà contro il Monaco 1860, mentre l'altro «match» sarà disputato dal Real Saragozza e dalla vincente fra West Ham e Lessena.

Tra Liverpool e Colonia la «bella» a Rotterdam

Londra, martedì sera.

Parte oggi alla volta di Rotterdam, dove disputerà la «bella» dei quarti di finale della Coppa dei campioni contro il Colonia, la squadra del Liverpool. L'allenatore Shankley ha fatto compiere ieri agli atleti l'ultimo allenamento. Gli inglesi sono fiduciosi di vincere. La partita di andata a Colonia terminò col punteggio di 0-0; lo stesso punteggio fu ottenuto a Liverpool in settimana scorsa.

Tra le due squadre esiste un feroce antagonismo. A Liverpool, tre settimane fa, quando si sarebbe dovuto disputare il *retour-match*, la sospensione a causa della nave provocò feroci scontri tra gli spettatori inglesi e tedeschi sugli spalti. Fu necessario l'intervento della polizia.

I pronostici favoriscono il Liverpool, che dispone di un forte attacco e che ha un assetto arretrato praticamente insuperabile. La formazione dovrebbe essere quella tipo con St. John centrattacco. E' possibile però che questi, che ha subito alcuni giorni fa un incidente di gioco, sia sostituito da Arrowsmith.

Com'è noto, per le semifinali si sono già qualificate le due grandi favorite della Coppa dei campioni, e cioè l'Internazionale e il Benfica. Shankley ha detto che tra le due preferirebbe però incontrare il Benfica: «Ho visto l'Internazionale all'opera contro l'Everton l'anno scorso, e preferisco stare alla larga». La formazione del Liverpool sarà la seguente: Lawrence; Lawler, Moran; Milner, Yeats, Stevanson; Callaghan, Strong, St John, Smith, Thompson.

Per Marinella Oggero un titolo italiano

Un sogno realizzato

Seguendo il passo a passo le mosse della più battagliera squadra Rugby, armata percentualmente quasi esclusivamente proprietà dei rinomati azzurri, Barlarilla Oggero ha condotto a Piacenza il suo assalto di irriducibili di uno scudetto tricolore, ma pure quello delle forestiere di «terza» categoria.

Già quarta lo scorso anno la piccola amazzone del Club Scherma di Torino, ben preparata dal maestro Balogh, non ha fallito l'obiettivo sfuggitole nei campionati juniores a Savona, dove la bravissima Olga Rovesti la aveva sbarrato il passo relegandola ad un encomiabile, ma insoddisfacente posto d'onore.

Pronta rivincita dunque in terra emiliana, dovuta soprattutto alla maggiore resistenza fisica e alla tenacia della fortunosa, che ha saputo distribuire meglio le proprie forze.

Quasi sessanta concorrenti si sono infatti battute da mane a sera per toccare il sospirato traguardo della finale tranne irraggiungibile per l'altra giovane schermitrice Fiorenza Uiandi, ritiratasi per indisposizione all'inizio della semifinale, per la romana Mathieu, la trevigiana Guerresco e la savonese Faldini.

Nella volata decisiva sono balzate subito in testa l'Oggero, la robusta piacentina Astrua, invitata dai sostenitori locali, la frascatana Longo e la Maninessa Turba; cederanno invece la Rovesti, la savonese Del Priore, la romana Alberti e si difendeva ogregiamente la torinese Merli, classificatasi infine al settimo posto.

In campo maschile fra un centinaio di partecipanti ha finito a prevalere una dei tanti qualificati presenti persino gli azzurri Albanese e Cipriani) intervenuti soprattutto per accumulare preziosi punti nel a Gran Premio Società»: il salernitano Roberto Zompini, terzo nell'ultima edizione, è ora al vertice dei fiorettisti di «terza» categoria, precedendo il bergamasco Pirovano, il frascatano Simoncelli, il napoletano Celasi e un altro azzurro dell'arma triangolare Roberto Chiari.

e. f.

14 aprile alle ore **15** apertura al pubblico della **FIERA DI MILANO** che si chiuderà alle ore **20** del **25** aprile

I giorni 16, 20 e 23 aprile sono riservati alla clientela direttamente invitata dagli espositori. In tali giorni non è consentito l'ingresso al pubblico generico.

Direzione e Personale dell'Esattoria Torino-Via Ricasoli-Torino partecipano commossi al grande dolore della famiglia per l'immatura scomparsa del collega

Claudio Tumminelli

— Torino, 22 marzo 1965.

Amici e Colleghi dell'Ufficio Riscossione dell'Esattoria Comunale ricordano angosciati il caro amico e collega

Claudio Tumminelli

— Torino, 22 marzo 1965.

L'Ufficio Macchine Contabili dell'Esattoria Comunale partecipa vivamente al dolore della famiglia Tumminelli.

Chiara e Mario Valo partecipano al dolore per la tragica morte dell'amico

Claudio

— Torino, 22 marzo 1965.

Piangono per l'immatura scomparsa dell'amico

Claudio

Rosalba Astigiano
Silvia Canzian
Renzo Cornelli
Mauro Dusa
Vittorio Chignone
Gabriella Gay
Cesare Manolo
Aldo Migliavacca
Maria Teresa Monasterolo
Maria Teresa Peracchia
Claudia Pisani
Angelo Rolla
Rita Sella
Luisa Strocchi
Rita Tonti
Martino Tosco.

— Torino, 22 marzo 1965.

non dimenticheranno il caro

Claudio

Gino Garmonia
Bepna Bertinetti
Silvana
Luciano Morra
Chiara Pezzo
Giuseppe e marito
Paola Velardi
Cristina Inaudi
Lulipoldo Questa
Marina Ciabattoni.

— Torino, 22 marzo 1965.

Con fraterna amicizia ricordano il caro

Claudio

Ettore Antonini
Francesco Balbarin
Marcello Caporali
Bruno Cauplicchio
Gianmario Favorito
Cesare Gili
Guido Quargli
Vincenzo Tenderoo.

— Torino, 22 marzo 1965.

Nel caro ricordo di

Claudio

Piero Carro
Marialuisa Porta
Gino Chiarle
Sergio Rolla
Alessandra Minetto
Nicolò Scopesa.

— Torino, 22 marzo 1965.

Piangono

Claudio e Anna

Guido Schmidbauer
Gigi Agnello
Giorgio La Terra
Damiania Chiocco
Ernesto Cannata
Arturo Schialvà
Giorgio Arrigo
Pippo Corti
Emanuele Sicoli
Nello Zavagno
Giovanni Di Pasquale.

— Torino, 22 marzo 1965.

Il prof. Diego De Caro, i colleghi Gallian, Gallì, Gamna, Ricci, Perro, Ossella, Signorini, Vercellino, Lodano, Comunio, Colletti, Offidani, Gobbi partecipano al dolore del dott. Ugo Fornari per la scomparsa del fratello e della sorella

Giorgio e Anna Fornari

— Torino, 22 marzo 1965.

Partecipano al dolore, Vittorio Giulio Francia.

La Scuola Media «Manzoni» ricorda con rimpianto

Giorgio Fornari

e partecipa al lutto della famiglia.

— Torino, 21 marzo 1965.

Maria Giovanna Cappelli e famiglia, le famiglie Gianotti e Bonino partecipano al dolore della famiglia Fornari.

Piangono la perdita di

Anna e Giorgio Fornari

gli amici e compagni:
Vittorio Baldinelli
Carla Bruno
Stefano Motta
Alfredo Prala
Milena Pasquino
Rosamaria e Piergiorgio Palazzo
Enrico Signorelli
Giglio Vezzi.

— Torino, 23 marzo 1965.

Piangono con Olga la perdita di

Giorgio e Anna

le amiche:
Edera Fiorio
Vittorina Gemelli
Teresa Palozzi
Rinaldo Quaglia
Camilla Robba
Maria Adelaide Villata.

— Torino, 22 marzo 1965.

Piangono la morte di

Anna, Giorgio Fornari

e

Claudio Tumminelli

gli amici:
Silvia, Franco Tampo
Gigi Tampo
Sandro Serafina
Sergio De Pieve
Gianni Pojco
Giampiero Boccino
Dario, Aldo Minlnni
Piergiorgio Terra
Dede Durando
Guido, Giuliano Cancelo
Marina Vendano
Sergio Soldadini
Paola Vitale
Bruno Catanova
Laura, Orazio Fusaro
Silvano Broussard
Franco Canonica

— Torino, 22 marzo 1965.

Famiglia Carlo Bersano è vicina a Corrado e famiglia nella tragica scomparsa di

Ines De Ranzis

— Torino, 23 marzo 1965.

Fernanda Mortara e famiglia e Franco Cuniolo partecipano con profondo dolore al lutto della famiglia De Ranzis per la perdita immatura della cara indimenticabile amica

Ines

— Torino, 22 marzo 1965.

Cristianamente è mancata ai suoi cari

Margherita Ferraris nata Andreone

Addolorati l'annunciano il marito Ten. Col. Tomaso; i figli Col. Domenico con la moglie Elsa Ramò e figlio Franco, Margherita col marito Armando Ciccobbe e figlio Tommaso, fratello, cognati, nipoti, parenti tutti. Non fiori ma opere di bene. I funerali mercoledì 24 alle ore 14,30 da via Migliara 23.

— Torino, 22 marzo 1965.

Cristianamente e serenamente è mancato all'affetto dei suoi cari

Innocenzo Nobiolo

di anni 85

Lo piangono: i figli Emilio con la moglie Selapea, Edoardo i nipoti Bruno con la moglie Isolina e i piccoli Roberto e Paola, Mariasanta con il marito Stefano e Laurella, l'affezionata Maria e figlio e parenti tutti. I funerali avranno luogo mercoledì alle ore 9,50.

— Castell'Alfero Stazione, 22-3-1965.

Riposa da due anni nella pace del Signore il

Ing. Mario Boschetti

La moglie, con infinito rimpianto, lo ricorda a chi lo ebbe caro. La Santa Messa di suffragio verrà celebrata domani 24 alle ore 8,30 nella Parrocchia SS. Angeli Custodi.

— Torino, 23 marzo 1965.

1-963 1965

Tredici anniversario della scomparsa del

COMM. AVV. LUIGI

Augusto Vozza

La moglie lo ricorda con immutato dolore. S. Messa Gran Madre di Dio, 24 marzo ore 9.

— Torino, 23 marzo 1965.

Dopo una vita tutta dedita ai suoi cari ed al prossimo, è improvvisamente mancata a Noli

Franca Baruchi in Scarsi

La piangono desolati: il marito Dott. Cesare, il padre Carlo, la figlia Caterina Severina col marito Aldo Icardi e figlio Giorgio da Lei entusiasmo e parenti tutti, i funerali mercoledì 24 corr. ore 10,30 partiranno da corso Farini 24. Non fiori ma opere di bene. La presente serve di partecipazione e ringraziamento.

— Torino, 23 marzo 1965.

Impiegati e Maestranze della Officine Bensoiano vivamente partecipano al cordoglio del loro Titolare e Famiglia.

Le famiglie Gabbiano, Laporati e Crivellari si associano al lutto.

Il Generale Stella e consorte si uniscono fraternamente al grande dolore dei familiari per l'improvvisa scomparsa dalla indimenticabile Signora

Francesca Scarsi

— Torino, 22 marzo 1965.

Gli inquilini di corso Farini 24: Desaliani, Franzoni, Crepaldi, Bari, Fuller, Rossi, Civalieri, Gibello partecipano al dolore del Dott. Cav. Cesare Scarsi per la perdita dell'adorata moglie

Franca

ricordandone l'animo generoso verso i poveri.

— Torino, 23 marzo 1965.

Le famiglie Blandino Castelvecchio Mamone Novello (Francia) prendono viva parte al dolore del cognato e zio Cesare Scarsi per la perdita della moglie

Franca

— Torino, 23 marzo 1965.

è mancata

Alpina Martin ved. Rattazzi

Ostetrica

Lo annunciano i figli Ercole (Argentina) e Orsola, nuora, generi, nipoti, parenti tutti. Martedì 23 corr. ore 8.30 la cara salma è partita dall'ospedale di Settimo per Montaldo Scarampi ove alle ore 10.30 si sono svolti i funerali. La presente è partecipazione e ringraziamento.

— Torino, 22 marzo 1965.

Direttori e Dirigenti della RIV Officine di Villar Perosa S.p.A. partecipano con profondo cordoglio al grave lutto che colpisce il signor Ercole Rattazzi per la scomparsa della sua carissima mamma Signora

Alpina Martin ved. Rattazzi

— Torino, 22 marzo 1965.

Presidente, Direzione Generale e Personale della Compagnia Sudamericana ITB S. A. prendono sincera parte al dolore del Dirigente-Capo Officina signor Ercole Rattazzi per la perdita della mamma Signora

Alpina Martin ved. Rattazzi

— Buenos Aires, 22 marzo 1965.

Mons. Vincenzo Arcozzi-Masino
Mario Federico Roggero
Maria Luisa Albosiano
Bianca Alasia
Maria Rosa Bersanetti
Maria Luisa Burgio
Franca Cobiati
Gemma Cerutti
Maria Cortassa
Michele Gois
Ernesto Mazzonis di Pralafera
Emanuele Testa

partecipano vivamente al dolore della signora De Benedetti per la scomparsa del Padre

Prof. Settimio Carassali

— Torino, 22 marzo 1965.

Piero e Teresa Mistretti piangono la scomparsa del caro

Prof. Settimio Carassali

— Torino, 22 marzo 1965.

Sergio Agnolinotti si unisce al dolore delle famiglie [illegible].

Partecipano al dolore della famiglia per la scomparsa del

Prof. Settimio Carassali

gli amici Praiosi e de Felice.

— Torino, 22 marzo 1965.

Dopo breve malattia è mancato all'affetto dei suoi cari

Augusto Boffa

Addolorati lo annunciano: moglie, figlie, generi, nipoti, fratelli, parenti tutti, ringraziano per le cure prestate il Prof. De Martia, Aiuti, Assistenti dell'Ospedale Amedeo di Savoia, in particolare il Prof. Di Nola ed il Personale infermieristico e d'assistenza. Funerali mercoledì ore 9 da via Bernardino Luini 131 bis.

— Torino, 22 marzo 1965.

Primario, Direttore di laboratorio, Aiuti, Assistenti e Personale del l'Ospedale Amedeo di Savoia prendono parte al dolore del dott. Grillone per la morte del suocero

Augusto Boffa

— Torino, 23 marzo 1965.

Improvvisamente è mancato

Giovanni Sacco

di anni 74

Ne danno il doloroso annuncio la moglie, i figli Rita, Agostino, Pietro, Aldina, Liliana, Franco, fratello e sorelle e parenti tutti. I funerali avranno luogo martedì 23 marzo 1965 ore 16,15 in Carmagnola via dal Pozzo 14.

— Carmagnola, 22 marzo 1965.

Si uniscono al lutto le famiglie Burdino-Sanzinotti.

Dopo lunga malattia è mancata all'affetto dei suoi cari

Maria Audisio

di anni 73

La piangono la nipote Rita con il marito Ottavio Bregante, i fratelli Carlo e consorte Alma, Felice e consorte Maria, i parenti tutti. La sepoltura avrà luogo mercoledì 24 marzo 1965, alle ore 9,30, partendo dall'abitazione dell'estinta, in strada Campagna 20. Un particolare ringraziamento al dott. Vecchia, per le amorevoli cure prestate. La presente serve di partecipazione e ringraziamento.

— Cravanzana, 22 marzo 1965.

Cristianamente è mancata

Santina Pasqualini in Vannini

Ne danno triste annuncio il marito, figli, nuora, nipoti, parenti. La Salma partirà oggi alle ore 14 da corso Principe Eugenio 8 e proseguirà per Trissone (Massa) ove, dopo i funerali, verrà tumulata. La presente è partecipazione e ringraziamento.

— Torino, 23 marzo 1965.

E' mancata

Albina Migliasso ved. Cane

Addolorati lo annunciano le figlie Gemma ved. Borelli (scultrice), la nipote Aurelia col marito Walter Romani, parenti tutti. I funerali oggi ore 14,45 da Chiadale Mollaretto via Santana 5.

— Torino, 23 marzo 1965.

E' mancato

Enrico Scala

Macellaio

Lo annunciano la moglie Marianna, il figlio Giuseppe, sorella, fratello, nipoti e parenti tutti. I funerali avranno luogo mercoledì 24 ore 10 a Strambinello.

— Strambinello, 22 marzo 1965.

Nel 1° anniversario della scomparsa di

Rita Lefkowitsch Rivetti

i figli con immutato dolore la ricordano a quanti la conobbero e le vollero bene. Una Messa di suffragio sarà celebrata nella Chiesa Parrocchiale di Favaro lunedì 27 marzo alle ore 10

— Biella, 22 marzo 1965.

RINGRAZIAMENTO

La famiglia Blua e Bertorio grata per il tributo di stima e di affetto reso al caro Papà

Cav. Felice Blua

nell'impossibilità di farlo singolarmente, ringraziano tutti quanti di persona con fiori e scritti, presero parte al loro dolore. La S. Messa di trigesima sarà celebrata il 26 aprile alle ore 8 nella Chiesa di S. Teresa.

— Torino, 23 marzo 1965.

Dopo avere dedicato l'intera vita alla famiglia di cui fu sempre sarà l'esempio e le parole, meravigliosa dolcissima guida di onestà e rettitudine, confortata dalla Fede e dalle particolare Benedizione del S. Padre è andata a raggiungere il suo Cesare

Giuseppina Vianco ved. Enrico-Serafino

Ne danno il triste annuncio i figli Nene con la moglie Augusta Perrotta e figlia Liliana; Pino con il marito Renato Pogatetti e figlia Franca e Renata; Wanda con il marito Guido Capella. Funerali mercoledì 24 corr. alle ore 9, via Lamarmora 32, non fiori ma preghiere e benedizione alla S. Vincenzo del Duomo.

— Torino, 22 marzo 1965.

Attilio Forestari partecipa e si unisce al dolore della famiglia per la perdita della cara

Giuseppina

— Torino, 23 marzo 1965.

Flarisa Adelina Enrico e figli partecipano al dolore dei nipoti Nene, Pino e Wanda per la perdita della cara

Giuseppina

— Torino, 22 marzo 1965.

Antonio ed Emma Perotta si uniscono al dolore di Nene ed Augusta per la morte dell'adorata

Mamma

— Torino, 22 marzo 1965.

Si unisce al dolore di Wanda e Guido, Lina Mossetto ved. Capella.

Renzo, Rita, Paola Pogatetti partecipano al dolore della famiglia per la perdita dell'indimenticabile

Giuseppina Vianco ved. Enrico

— Torino, 22 marzo 1965.

I Dipendenti della Ditta A.R.C.O. partecipano al lutto del titolare Dott. Enrico per la perdita della Zia

Giuseppina Vianco ved. Enrico

— Torino, 22 marzo 1965.

Dario Vico e Famiglia profondamente addolorati per la perdita della cara zia

Giuseppina Vianco ved. Enrico-Serafino

prendono viva parte al cordoglio dei cugini per la perdita della adorata mamma.

— Torino, 22 marzo 1965.

I Dipendenti della Ditta Enrico Fiorino di Alba, partecipano al lutto del loro principale, per la morte della cognata

Giuseppina Enrico

— Alba, 22 marzo 1965.

Gigi Argiolas e Pino Tatone si associano al dolore del loro amico Antonio Enrico Serafino per la perdita della cara

Mamma

— Torino, 23 marzo 1965.

Gli impiegati della Commissionaria Lancia Benedetto prendono viva parte al cordoglio del loro Presidente per la morte della cara

Mamma

— Torino, 23 marzo 1965.

Gli Operai dell'Officina Lancia Benedetto partecipano al lutto del loro Presidente per la perdita dell'adorata

Mamma

— Torino, 23 marzo 1965.

Prendono viva parte al dolore dei cari amici Nene e Augusta per la perdita della cara

Mamma

Lina e Antonio Reynaldi
Teresa e Mario Prina
Maria e Umberto Marani
Maria e Quinto Girelli.

— Torino, 23 marzo 1965.

Angelina Ercole-Casasso prende vivissima parte al dolore della Famiglia per la scomparsa dell'amica

Giuseppina Enrico

— Torino, 22 marzo 1965.

Gli amici del Circolo dal 48 partecipano fraternamente al dolore di Wanda e Guido.

La Famiglia Roversini partecipa commossa al dolore di Antonio ed Augusta Enrico-Serafino per la perdita della cara

Mamma

— Torino, 22 marzo 1965.

Maria Augusta Calvi e famiglia sono affettuosamente vicini a Nene, Augusta e famiglia, rimpiangendo altamente la cara Signora

Enrico

— Torino, 22 marzo 1965.

Zia Angela Maria Enrica coi figli Serafino Francesco Orlando e rispettive famiglie con la zia Attilia Barbero ved. Enrico Luigi partecipano parte al dolore del titolare Dott. Enrico per la scomparsa della loro cara Mamma

Giuseppina Vianco ved. Enrico Serafino

— Canale, 23 marzo 1965.

I Dipendenti della Ditta Enrico Serafino si associano al lutto dei loro Titolari per la scomparsa della cognata e zia

Giuseppina Vianco ved. Enrico Serafino

— Canale, 23 marzo 1965.

Improvvisamente è mancata all'affetto dei suoi cari

Ada Bormioli in Carena

di anni 83

Ne danno il triste annuncio il marito comm. Armando, il figlio Ernesto con la consorte Giuseppina Tebaldone e figlia Amelia, le sorelle Maria e Giuseppina, le cognate, i nipoti e parenti tutti. Il trasporto della cara salma sarà fatto in forma privata. La Messa di Requiem sarà celebrata mercoledì 24 corrente alle ore 10 nella Chiesa Parrocchiale di Altare. Si dispensa dalle visite e dall'invio di fiori.

— Savona, 22 marzo 1965.

La Società per Azioni Mattoli, Carena & C. di Altare partecipano con viva dolore la dipartita della signora

Ada Bormioli in Carena

consorte del Presidente comm. Armando Carena.

— Altare, 22 marzo 1965.

Dirigenti e Collaboratori tutti della F.I.A.T. Direzione di Roma prendono affettuosamente parte al lutto fraterno del Comm. Gaetano Palumbello.

E' mancata all'affetto dei suoi cari

Ada Fiorani in Dal Vero

Addolorati la annunciano il marito, figli e parenti. La benedizione della salma avverrà oggi 23 corr. alle ore 15,30 all'ospedale S. Giovanni via S. Massimo 24, indi verrà trasportata a Trana. La presente è partecipazione e ringraziamento.

— Torino, 22 marzo 1965.

E' mancato

Ernesto Ranco

L'annunciano sorella, cognati, nipoti tutti. Funerali mercoledì 24 corr. ore 10,30 via Cuneo 9.

— Torino, 22 marzo 1965.

In suffragio della compianta

Contessa Maria Buglioni di Monale Marchetti

verranno celebrate Messe di trigesima nella chiesa San Carlo il 24 corrente ore 11.

— Torino, 20 marzo 1965.

1962 1965

Eugenio Canfari

affettuosamente ricordandolo.

— Torino, 23 marzo 1965.

La famiglia del compianto indimenticabile

Cav. Luigi Merlo

nell'impossibilità di farlo personalmente, ringrazia parenti, autorità civili ed ecclesiastiche, amici, conoscenti e maestranze per il tributo di affetto dato al caro Estinto. La Messa di trigesima sarà fatta nella Parrocchia di S. Alfonso il 26 aprile alle ore 8,30.

— Torino, 23 marzo 1965.

Continua a pagina 15

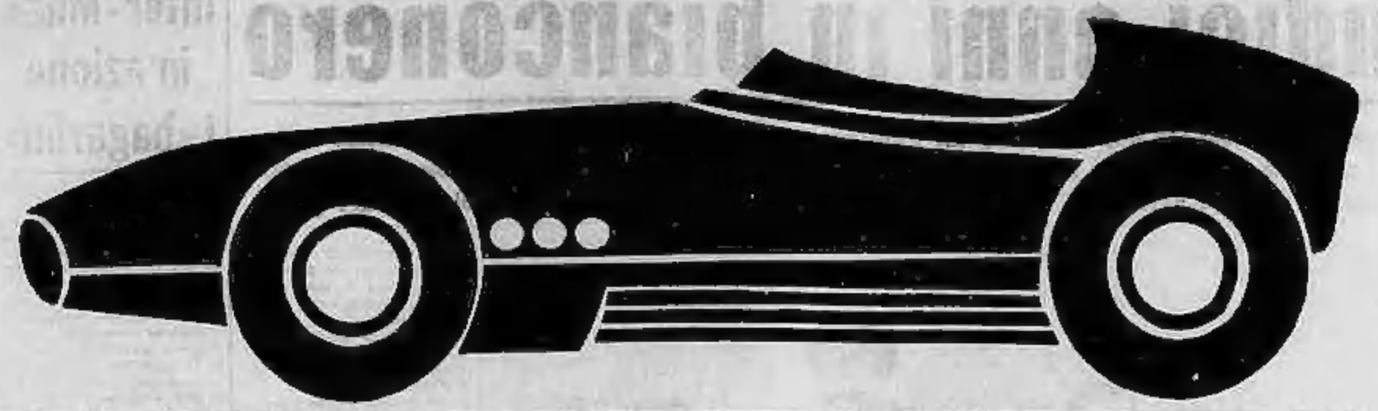

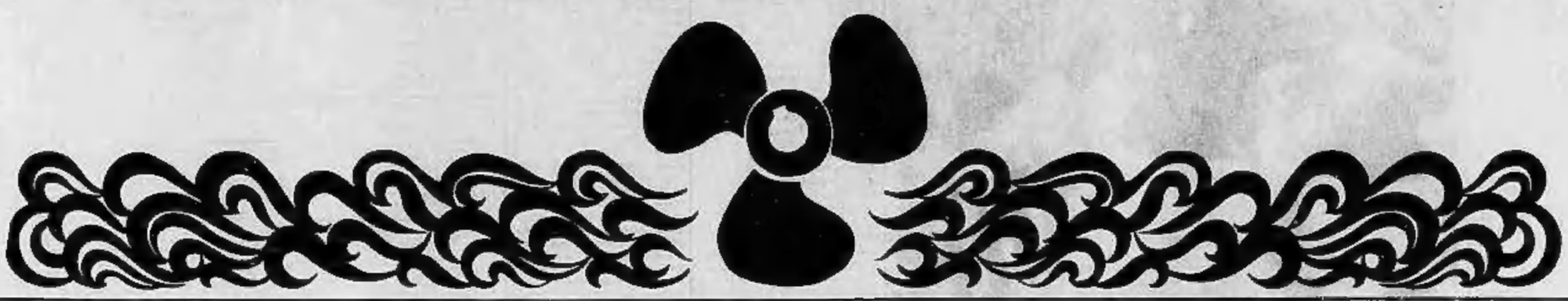

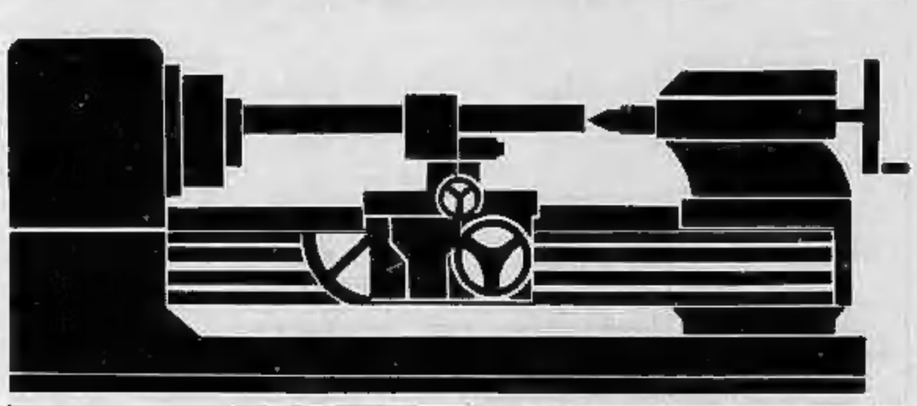

**MULTIGRADE Super Motor Oil ·
MOTOR HD · MOTOR S.1 · RACING**

**MOTOR S.3 · GREASE ·
SERVICE · FLUSHING ·
ANTIFREEZE**

**BRAKE FLUID ·
SHOCK ABSORBER**

MARINE MIX · OMA

**ROTRA ·
ROTRA HYPOID · DIS · SDE ·
ROTRA ATF · U.C.L.**

REP · OTE · LET · TAT · AUR · OSO

LA GAMMA PIU' COMPLETA
DI LUBRIFICANTI E PRODOTTI SPECIALI
PER AUTO, MARINA, INDUSTRIA, AGRICOLTURA

ULTIME NOTIZIE

La nuova arma nella guerra del Vietnam

Washington ribadisce che i gas hanno effetto solo temporaneo

Essi vengono usati «in particolari situazioni», cioè quando i guerriglieri si mischiano alla popolazione - Il Dipartimento di Stato precisa che il loro impiego è stato deciso in base alla considerazione che non si tratta di mezzi di lotta inumani - Gli Stati Uniti, del resto, non sono vincolati agli accordi di Ginevra contro l'uso dei gas

Washington, martedì sera.

Il Dipartimento della Difesa americano ha confermato ieri che nella lotta ai guerriglieri comunisti le forze governative del Vietnam del Sud impiegano gas asfissianti, forniti dagli Stati Uniti, che rendono il nemico temporaneamente inabile al combattimento. La prima notizia riguardo all'impiego di gas è stata data la sera precedente dalla radio del Vietnam comunista. Radio Hanoi ha affermato che l'impiego dei gas risale ai primi di marzo.

Il Pentagono ha precisato in un comunicato che gas non letale viene usato «in situazioni tattiche in cui i guerriglieri del Vietcong si mischiano o si riparano fra la popolazione non combattente». Il Dipartimento di Stato, da parte sua, a mezzo del portavoce titolare Mc Closkey ha sottolineato che il gas usato rende il nemico inabile al combattimento senza spargimento di sangue e senza danno finico.

Alcuni giornalisti hanno fatto osservare a McCloskey che nel 1925 venne firmato a Ginevra un accordo internazionale sulla messa al bando di gas asfissianti, tossici o d'altro genere. McCloskey ha risposto che gli Stati Uniti non ratificarono quell'accordo e pertanto non ne sono vincolati. Essi hanno consegnato il gas alle forze vietnamesi approvandone l'impiego in base alla considerazione che non si tratta di mezzi di lotta inumani.

Esperti del Pentagono hanno dichiarato a un giornalista che i gas usati per sedare disordini, alcuni dei quali sono assegnati in dotazione alla polizia americana, producono generalmente nausea, un senso di compressione al petto e debilitazione.

Tra i gas conservati nell'arsenale americano da vari anni ve n'è uno chiamato «CnSdm» che provoca vomito incontrollabile e rende i nemici militarmente inservibili per periodi varianti dai pochi minuti a un'ora e più. Altri tipi di gas «immobilizzano» un uomo per ore e ore.

Le ricerche americane nel campo della guerra chimica e biologica sono sempre state condotte intensamente e nella massima segretezza. Fin dal 1958 è stato posto l'accento su sostanze chimiche che mettono fuori combattimento il nemico piuttosto che ucciderlo, ma questo non significa che gli Stati Uniti abbiano trascurato i gas letali e le altre sostanze tossiche.

Sebbene si sia parlato poco di questo argomento, è noto che gli Stati Uniti hanno accumulato grandi quantitativi di gas incolori, inodori e insapori che possono uccidere o paralizzare rapidamente, attraverso l'irrigidimento dei muscoli del petto che blocca la respirazione.

Attualmente le ricerche si appuntano sullo sviluppo di nuovi agenti ancestici, capaci di provocare cecità temporanea, perdita dell'equilibrio, sordità o perdita della conoscenza. Sono attualmente stanziati a questo scopo tre milioni di dollari all'anno.

(AP)

Un bimbo, figlio di comunisti del Vietcong, snidato, insieme ad altri abitanti, da un ricovero sotterraneo fortificato in un villaggio a nord-ovest di Saigon. Il piccolo sembra non voler ascoltare il consigliere militare americano che cerca di rabbonirlo (Telefoto)

Mosca dà la notizia ma non fa commenti

MOSCA, martedì sera.

La stampa sovietica riporta stamani brevemente l'impiego di gas da parte degli americani nel Vietnam, senza commenti.

Trionfale accoglienza di Mosca ai due cosmonauti

Mosca, martedì sera.

Oggi i due nuovi cosmonauti sovietici, il colonnello Pavel Belyayev e il «pedone dello spazio», il tenente colonnello Alexei Leonov, ricevono il tradizionale bantorato sulla Piazza Rossa di Mosca. Sono giunti all'aeroporto di Vnukovo alle 10,30 italiane provenienti dal cosmodromo di Baikonur.

I due ufficiali appena scesi a terra si sono diretti verso una tribuna sulla quale i capi dell'Urss li attendevano. Giunti di fronte a loro e dopo essersi irrigiditi sull'attenti e avere portato la mano al berretto, Belayev ha riferito che la missione era stata effettuata con successo.

A questo punto Breznev si è fatto avanti e ha abbracciato i due cosmonauti, imitato dal «premier» Kossighin.

Dopo la cerimonia protratasi per una ventina di minuti, i cosmonauti su di una macchina scoperta hanno preso la via di Mosca lungo un percorso di 33 chilometri decorato con bandiere e ritratti dei cosmonauti e dei dirigenti sovietici.

Nuovi dibattiti in corso su "piano,, e congiuntura

(Segue dalla 1ª pagina)

tati della politica anticongiunturale in corso — più sicura ipotesi sul tasso di sviluppo da adottare per la programmazione.

Il clima di incertezza nel quale — secondo quanto ha affermato il presidente dell'Iri — avviene l'inizio della programmazione è, in parte, dovuto anche all'atteggiamento dei sindacati e, particolarmente, della Cgil. La Cgil sembra aver scelto un atteggiamento di opposizione nei confronti del piano quinquennale. Di qui l'incertezza di cui parlavamo prima, dato che senza la partecipazione attiva dei sindacati la programmazione rischia di non raggiungere i suoi obiettivi o di raggiungerli solo parzialmente.

Va precisato, però, che negli ultimi giorni la posizione della Cgil nei confronti della programmazione sembra essere divenuta meno rigida. O meglio mentre i comunisti della Cgil mantengono la loro opposizione al piano quinquennale, non altrettanto fanno una parte dei sindacalisti socialisti. Per convincersene basta confrontare i discorsi che gli on. Novella (comunista e segretario generale della Cgil) e Didò (socialista e vicesegretario della Confederazione) hanno pronunciato in occasione di due congressi di Camere del lavoro (che sono, per la cronaca, quello di Milano e di Bologna). Mentre Novella ha espresso critiche di fondo al piano quinquennale, Didò ha dato, invece, sulla programmazione, un giudizio complessivamente favorevole.

«*La Cgil* — egli ha detto tra l'altro — *considera come un fatto positivo la presentazione del progetto di piano perché offre un terreno più ampio di confronto tra le forze sociali e politiche, sul quale intende impegnarsi con tutto il peso della sua elaborazione programmatica e della sua forza mobilitatrice dei lavoratori.*

Tra le due posizioni, come si vede, c'è un abisso. Poiché, d'altra parte, tutti e due gli oratori hanno parlato a nome della Cgil, è da chiedersi se il giudizio della Confederazione sulla programmazione corrisponda a quello di Novella o, invece, a quello di Didò. E', questo, un interrogativo cui dovrà rispondere il prossimo congresso della Cgil (convocato a Bologna per il 31 marzo). Fin da ora, tuttavia, si ha la conferma dei contrasti sempre più gravi che si determinano tra socialisti e comunisti nel sindacato di sinistra.

Mario Pinzauti

Le quotazioni nelle Borse

Vivace reazione positiva alla flessione di ieri

A TORINO — Il mercato presenta una vivace, reazione positiva dopo la flessione di ieri. In apertura si registrano prezzi riflessivi, soprattutto sulle voci di primo piano: anche qualche titolo minore è costretto a segnare arretramenti sensibili di quotazione.

Questa fase fiacca è però di breve durata, fin quando l'intervento di un notevole denaro determina una ripresa, condotta con una certa moderazione fin verso metà seduta. Poco prima del listino l'azione dei compratori risulta vivace, tanto che il mercato recupera in gran parte il terreno perduto nella precedente giornata e si attesta per qualche titolo in chiusura sui massimi precedenti.

L'interessamento del denaro si rivolge alla quasi totalità delle voci quotate. Titoli di Stato e Obbligazioni migliori. Dopobarsa ascora sollecitato dalla prevalenza dei compratori.

Chiusura azioni: Molla 15.000.

Corso ufficiale dei biglietti di banca esteri: dollaro Usa 623,50; dollaro canadese 572; franco svizzero 143,45; corona danese 90,25; corona norvegese 87; corona svedese 121,25; fiorino olandese 172,15; franco belga 12,32; franco francese 127,25; sterlina G.B. 1742,50; marco germ. 156,87; scellino austriaco 24,17; escudo portoghese 21,03.

Prezzi informativi delle valute raccolti fuoriborsa: sterlina oro vecchio 6200-6400; sterlina oro nuovo 6200-6400; marengo svizzero 6050-6250; sterlina carta unitaria 1740-1786; dollaro carta Usa 624-648; franco svizzero 144-146; franco francese 126,50-128,50; oro fino 709-718; argento 28-30.

A MILANO — Nuova fase accasionale in Borsa dopo il consolidamento della vigilia. Stamane sono stati i grossi valori assicurativi ad accentrare la domanda registrando sensibili plusvalenze su Generali, Assicuratrice e Ras.

Per le Cotoniere Meridionali il Comitato di Borsa, ad evitare speculazioni eccessive, ha stabilito che il titolo sia trattato solo per contanti»: il prezzo di chiusura è stato stabilito in 500 lire.

Il rialzo della quota azionaria è proseguito fino al listino, che per la maggior parte dei valori primari registrava i massimi della giornata. Ferme le Fiat a 3160, le Edison a 2483 e le Olivetti a 2130. Calmo e stabile il settore del reddito fisso con moderate oscillazioni.

Ecco le quotazioni odierne:

Mediobanca 70.300; Bastogi 1950; Finelettrica 1230; Fiumare 490; Finsider 980; Gim 4890; Invest 2290; La Centrale 11.410; Sviluppo 1845; Ass. Generali 1041; Fond. Incendio 10.200; Assicurazione Italiana 71.900; Ras 42.900; Toro 1675; Toro priv. 5100; Safeg 165.

Cantoni 16.995; Cicese 515; Curiel C. C. 7400; De Angelis 2500; Cascami Seta 5554; Gavardo 2850; Lanificio Rossi 3590; Linif. e Canap. 700; Rossari e Varzi 25.200; Rotondi 25.900; Tosi 2615; Marzotto 3650; Un. Manifatture 42.550; Visac 289.

Daimler 1936; Italsider 1255; Metalli 4125; M. Ansaldo 11.050; Montecatini 1794; Monteponi 950; Siele 7750.

Bianchi 73; Fiat 2150; Fiat priv. 1761; Falck 4840; Trafilerie 880; Olivetti priv. 2150; Westinghouse 1050; Nebiolo 190.

Cieli 2160; Ea. Smeti 4070; Emiliana 2085; Magneti Marelli 1054; Ercole Marelli 780; Orobia 2230; Sges 1850; Sip 2481; Meridionale elettrica 2221; Siet 2650; Tecnomasio 1630.

Romana Zuccheri 194.

Linoleum 728; Mira Lanza 44.700; Pirelli 91; Larderello 3300; Carlo Erba 7750.

Aedes 2410; Beni Stabili 3230; Immobiliare 632; Risanamento 2850; Sifos Genova 2045.

Cartiere Burgo 20.800; Cirg 1215; Eberali 6500; La Rinascente 544,50; Condotte 550; Ledoga ordin. 2230; Ledoga priv. 1075.

Banconote (prezzi ufficiali): dollaro Usa 623,50; dollaro canadese 572; sterlina 1743,75; franco svizz. 146,50; franco francese 127,25; franco belga 12,32; marco germanico 156,85; scellino austriaco 24,17; peseta spagnola 10,35; escuda portoghese 21,55; corona danese 90,25; corona svedese 121,25; corona norvegese 87; dinaro jugoslavo (taglio grosso) 6,55; dinaro jugoslavo (taglio picc.) 6,57; dracma (taglio grosso) 20,40; dracma (taglio picc.) 20,60.

Prezzi giunti in ritardo

Mittel 2230; Ferr. N. Ord. Châtillon 7080; Safa Viscosa ord. 4855; Safa Viscosa priv. 3863; Edison 2483; Terni 634,75; Dist. Italiane 3150; Erbisaia 3420; Motta 15.500; Anic 1837; Italgas 1209; Rumianca 1770; Saffa 6800; Italcementi 17.740; Cementir 8750; Pirelli S.p.A. 3005; Pirelli e C. 3940; Ceramiche Pozzi 389,75.

A GENOVA. — Il mercato è apparso stamane più impostato, con una conferma dei livelli piuttosto che a nuovi svolgimenti operativi. In un clima di buoni scambi, la quota ha pertanto trovato riconferma, con minime variazioni. Fanno eccezione i valori speculativi, i quali segnano nuovi recuperi per l'intervento di una domanda assai risoluta nelle battute finali.

Alcuni prezzi: Centrale 11 mila 210; Generali 39.800; Ras 42.000; Meridionali 1862; Nai 2050; Viscosa ordinarie 4322; Viscosa privileg. 4000; Finsider 664; Catini 1785; Italsider 1247; Fiat ordinarie 2150; Fiat privilegiate 1765; Sip 2480; Edison 2488.

A FIRENZE — Dopo aver accordato su basi sensibilmente più calme, il mercato azionario si è gradatamente ripreso, concludendo al listino sui massimi raggiunti nella giornata di ieri. Anche per i locali, ricercati Incendio, Vita e Birra.

Prezzi: Bastogi 1960; Centrale 11.350; Fondiaria Incendio 10.100; Fondiaria Vita 28.850; Viscosa ordin. 4410; Montecatini 1765; Magona 1185; Fiat 2140; Immobiliare 655.

Segue dalla pagina 13

Improvvisamente con la serenità dei giusti è mancato il

Cav. Pompilio Paludetto

Ne danno il doloroso annuncio la moglie Maria, i figli Silvano con la moglie Lina e la piccola Gisella, ed Alberto, il fratello Gaetano, le sorelle Elda e Ada ed i parenti tutti. La presente serve di partecipazione e ringraziamento.

— Torino, 21 marzo 1965.

La F I A T Sezione Ufficio Marina di Pisa - Dirigenti e Collaboratori - partecipano con animo commosso al lutto dell'ing. Silvano Paludetto per la dipartita del suo carissimo Babbo

Cav. Pompilio Paludetto

— Torino, 23 marzo 1965.

Munito dei conforti religiosi ci è sposto serenamente il

GENERALE DI CAVALLERIA

Giovanni Imoda

Piedimonte, medaglia Mauriziana

Profondamente addolorata, ne dà annuncio la moglie Emma Fresia Piedrassali, cognata, cognati, parenti tutti. Per volontà dell'Estinto si dà annuncio e funerali avvenuti e lo stesso serve per ringraziamento.

— Torino, 22 marzo 1965.

Serenamente è spirato

Carmela Falco

L'annunciano addolorati i nipoti Giuseppe, Giovanni, Maria e famiglie, la figlia Luisa Indemini e famiglia, la fedele Francesca. Funerali mercoledì 24 corr. partendo da via Vittorio 19, ore 9.

— Torino, 23 marzo 1965.

Questo quotidiano è controllato dalla Istituto Accertamento Diffusione

È cristianamente mancato ai suoi cari

Luigi Desiessandri

Antiere Lancia

Lo piangono sconsolati la moglie Bonfiea Carrera, figlia, genero, il piccolo Franco che tanto amava, nonna Gilda, fratello, sorelle, cognati, cognati, nipoti, parenti tutti. Un ringraziamento al Prof. Gustavo Silvani per le assidue cure. Funerali mercoledì 24 ore 9 da corso Sebastopoli 272. La presente è partecipazione e ringraziamento.

— Torino, 23 marzo 1965.

La Lancia & C. Fabbrica Automobili Torino annuncia con profondo rammarico la scomparsa del signor

Luigi Desiessandri

valente capo officina della Società.

— Torino, 22 marzo 1965.

Partecipano al dolore della famiglia Dirigenti, Dirigenti e Colleghi delle Direzioni Centrale Tecnica e Stabilimento di Torino.

Presidente, Consiglio Direttivo e Soci tutti del Gruppo Aziani Lancia partecipano al cordoglio della famiglia per la scomparsa di

Luigi Desiessandri

aiutante Lancia

— Torino, 22 marzo 1965.

Annascala e genitori si uniscono al dolore della famiglia Desiessandri.

Serenamente è mancato

Giovanni Veglio

ne danno il triste annuncio il figlio Ezio con la moglie Bice Nava e figlio Valerio, fratelli, sorelle, nipoti, parenti tutti. Funerali oggi 23 alle ore 14,30 dall'Ospedale Mauriziano, indi la cara salma proseguirà per Diano d'Alba.

— Torino, 23 marzo 1965.

Partecipano alla perdita di Gino Cimasco e famiglia.

Il BIOD-CISL ed il SOD-NIL partecipano al dolore dell'amico Veglio per la perdita del

Padre

— Torino, 22 marzo 1965.

I Condomini ed inquilini di via Candove 11 partecipano al dolore della famiglia Veglio per la dipartita del

Papà

— Torino, 22 marzo 1965.

Giuseppe Negri e famiglia prendono parte al dolore di Gino per la scomparsa del

Padre

— Torino, 22 marzo 1965.

Dopo lungo soffrire è mancata

Vittoria Hallino ved. Catti

A funerali avvenuti, come da Lei desiderato, ne dà il doloroso annuncio il nipote Mario De Bernardi con la moglie Anna Maria Roy, la figlia Silvia e gli altri parenti e ringrazia calorosamente il dottor Guido Vivano, la signora Anna Testa Sarotto e la signorina Angelina Fant per le assistenze e amorevoli cure prestate alla cara Scomparsa. La Messa di trigesima sarà celebrata il 29 aprile alle ore 8,30 nella Parrocchia della Crocetta.

— Torino, 23 marzo 1965.

La famiglia Gissalli partecipa al dolore per la scomparsa della signora

Vittoria Hallino ved. Catti

— Torino, 23 marzo 1965.

Serenamente è spirata

Ines Rivera Fegino

Straziati dal dolore lo annunciano le figlie Fausta e Milisa in nipote Lina Ricca di Polloese; i cugini Angelo e Maria Ricca e Bella Novella di Carrara. I funerali hanno avuto luogo stamane alle ore 10,30, via Cavour 8.

— Torino, 21 marzo 1965.

Maria Grazia e Polina Frosa si uniscono al grande dolore di Fausta e Milla per la scomparsa della cara

Mamma

— Torino, 22 marzo 1965.

Ha chiuso la sua lunga vita lavorativa

Aniello Da Costanzo

Ne danno il triste annuncio, a funerali avvenuti, il figlio Francesco, con la moglie Nicolina Babbo, e figli Silvano, Giuseppe, Laura e Valeria, la figlia Caterina Da Costanzo e marito Silvio Bella.

— Torino, 18 marzo 1965.

I fratelli Luigi, Michele Gibbone unitamente ai cognati e nipoti piangono l'adorata

Corinna Gibbone

— Torino, 21 marzo 1965.

Nel 2° anniversario della scomparsa del

Dott. Antonio Peyro

moglie figli con immenso dolore rimpiangono lo ricordano e parenti amici, pregati a chi lo ricordarà con lacrima preghiera.

— Torino, 23 marzo 1965.

1963 1965

Nel 4° anniversario della scomparsa del

Cav. Giovanni Garzena

famiglieri Lo ricordano e quanti lo conobbero e Gli vollero bene.

— Pianezza, 23 marzo 1965.

1961 1965

Nell'anniversario e sui cari ricordano

Giovanni Battista Audisio

con immutato dolore. Madonna Divina Provvidenza 24 marzo ore 8.

— Torino, 23 marzo 1965.

Un tragico incidente ha tolto all'affetto dei suoi cari

Franco Pistone

anni 10

Straziati lo piangono i genitori, il fratellino Sergio, i nonni, gli zii e parenti tutti. I funerali avranno luogo mercoledì 24 marzo ore 10,30 partendo dall'Ospedale Mollinetta (via Santena).

— Torino, 21 marzo 1965.

Gli zii Amalia-Armonino piangono col genitori e nonno, la morte del caro

Franco

— Torino, 21 marzo 1965.

I cugini Amalia, Bolla, Candiotto, Calfral, Gioetera, Nadia, Bava, Chiapone, sono affettuosamente vicini a Francesco, Elsa e zio Giovanni.

La famiglia Grigioni e Melzetti prendono viva parte al dolore della famiglia Pistone per la grave perdita del suo adorato

Franco

— Torino, 21 marzo 1965.

Vittorina e Piero Cavaliotti sono vicini a Elsa e Giulio Pistone nel grande dolore per la tragica scomparsa del caro

Franco

— Torino, 22 marzo 1965.

La famiglia Rebuffo partecipa al grande dolore della famiglia Pistone.

La famiglia Damiano prende viva parte al dolore della famiglia Pistone.

La famiglia Finiscalco e Casti vivamente colpite per la tragica perdita del piccolo

Franco Pistone

prendono parte al grande dolore dei genitori e della famiglia tutta.

— Torino, 23 marzo 1965.

La Presidenza e la Direzione Generale della S.p.A. Carrozzerie Pininfarina, profondamente addolorate per l'improvvisa tragica scomparsa del piccolo

Franco Pistone

partecipano al grave lutto che ha colpito la famiglia.

— Torino, 23 marzo 1965.

I Dirigenti e gli Impiegati della S.p.A. Carrozzeria Pininfarina partecipano al grande dolore che ha colpito i genitori e la famiglia Pistone per la tragica scomparsa del piccolo

Franco

— Torino, 23 marzo 1965.

Le Colleghe della Segreteria Generale della S.p.A. Carrozzeria Pininfarina sinceramente unite alla cara Elsa prendono viva parte al suo grande dolore per la perdita del figlio

Franco

— Torino, 23 marzo 1965.

La Superiora dell'Istituto S.S. Trinità, le sue Insegnanti, Consorelle e Compagne della 5ª elementare, in signore Morandi Berti, piangono addolorate

Franco Pistone

che il Re così improvvisamente e tragicamente lasciati, pregano per Lui e per i suoi cari.

— Torino, 22 marzo 1965.

Anziani Pininfarina partecipano al dolore della famiglia.

Dirigenti, Impiegati, Capi e Operai del Servizio Meccanica FIAT Ferriere, profondamente colpiti, prendono viva parte al dolore del geometra Giulio Pistone per la tragica perdita del figlioletto

Franco

— Torino, 21 marzo 1965.

La famiglia Coppo si associa al profondo dolore della famiglia Pistone per la perdita del diletto

Franco

— Torino, 21 marzo 1965.

A S. Paolo (Brasile) è mancato all'affetto dei suoi cari il dinar

Comm. Fiorenzo Dellarole

Lo annunciano i figli Luciana con il marito Guido Ray, Marisella con il marito Sandro Del Moro, Renato con la moglie Carmen e bimbi, gli nipoti, cugini e parenti tutti.

— S. Paolo, 21 marzo 1965.

La zia Lina Rosati, Alfredo e Melisa Roy con Adriana, Edo e Umberto, Andrea e Gemma Cisellari con Poli, Armando e Vic Vignola con Maria Rosa, Francesco e Paola sono particolarmente vicini a Luciana, Mirella e Renzo prendendo affettuosamente parte al loro dolore per la perdita del caro

Papà

— Vercelli, 21 marzo 1965.

La Ditta Edoardo Roy & Figli annuncia con profondo cordoglio la scomparsa avvenuta a S. Paolo (Brasile) del signor

Comm. Fiorenzo Dellarole

Papà carissimo della signora Luciana Dellarole in Roy.

— Vercelli, 21 marzo 1965.

È mancata ai suoi cari

Vezia Branconi in Bocci

anni 58

La piangono il marito Gino, i figli Adriana, Edoarda e Gilberto colle amate Bice e i piccoli Sandra e Andrea, parenti tutti. Funerali oggi alle 15 da via Chiesa della Salute 146. La presente è partecipazione e ringraziamento.

— Torino, 23 marzo 1965.

Fabrizio, Franco, Adriano e Franca Bocci partecipano addolorati al cordoglio delle zie Gino e dei cugini per la scomparsa della carissima

Zia Ginetta

— Torino, 23 marzo 1965.

Sistema alle ore 5 chiudeva la sua lunga esistenza, munito dei conforti religiosi e della speciale benedizione del S. Padre

Carlo Caligaris

di anni 89

Ne danno il triste annuncio le figlie Rosina, Ernelina, Irma a Buenos Aires Edvige e il figlio Ugo, in nipote Candida, i generi, nuora, nipoti e parenti tutti. I funerali avranno luogo in San Maurizio Olivetti, martedì 23 alle ore 14. Il presente serva di partecipazione e di ringraziamento.

— San Maurizio Olivetti, 22-3-1965.

Nella Benedizione di Dio ha raggiunto in Cielo il suo Francesco

Albina Micelli ved. Filipello

La piangono il figlio, nuora, nipotina, cognati, nipoti, parenti tutti. Funerali oggi 23 corr. ore 16 corso Galileo Ferraris 77. La presente per ringraziamento.

— Torino, 22 marzo 1965.

I figli Piero, Fortunato, Alessandro, unitamente ai parenti tutti, hanno il dolore di annunciare che la loro cara e buona Mamma

Maria Romano ved. Aristti

anni 91

li ha lasciati per sempre. Se ne dà annuncio e funerali avvenuti.

— Torino, 21 marzo 1965.

È cristianamente mancata ai suoi cari

Rosa Patruno ved. Raiteri

Ne dà l'annuncio la cugina Irma e parenti. I funerali avranno luogo il 24 marzo partendo da corso Unione Sovietica 220 alle ore 14,30. La presente è partecipazione e ringraziamento.

— Torino, 22 marzo 1965.

1945 1965

Vent'anni fa l'ascendente giovinezza del

DOTT. ING.

Carlalberto Casavecchia

Croce di Guerra - Med. Bronzo al V. M.

Ufficiale Comandante partigiano, veniva crudelmente strappato in Tarantasca. Il tempo accresce il rimpianto. Papà, sorelle, cognati, Lo ricordano ai parenti, amici, compagni d'Arma.

— Tarantasca, 22 marzo 1965.

1940 1965

Clemente De Francisco

Costruttore Edile

I suoi cari lo ricordano con immutato dolore. La S. Messa in suffragio verrà celebrata il 24 marzo ore 9 Parrocchia S. Pellegrino.

— Torino, 23 marzo 1965.

Dopo anni di sofferenze sopportate con cristiana rassegnazione e grande nobiltà d'animo è mancata fra i suoi cari la

Dott. Giorgio Volante

La moglie Enrica Borgo, i figli Lalla col marito Carlo Gaggero e bimbo, Guido con la moglie Sandra Rocca e bimbo, i fratelli Francesco e Carlo, i cognati Peloschi e Bramaille, la cognata Borgo e rispettive famiglie partecipano il triste annuncio e funerali avvenuti, secondo il desiderio dell'Estinto.

Torino, via Sarzano 29.

— 19 marzo 1965.

Giuseppe, Lina, Vir, Annamaria Gaggero partecipano al dolore di Lalla, Carlo e famiglie Volante per la morte dell'adorato

Papà

— Torino, 19 marzo 1965.

Edda, Fernanda, Andrea Rocco prendono parte al dolore di Guido, Sandra e famiglie Volante per la morte dell'amato

Papà

— Torino, 19 marzo 1965.

Partecipano al dolore di Lalla, Carlo e famiglie per la morte del caro

Papà

gli zii Gaggero - Milano
cugini Gallino
gli amici
Luciana e Nino Bestia
Marisarosa e Marcello Soleo
Gina e Luciano Morando
Mirella e Franco Tilli
Marisarosa ed Angelo Venturi
Elena e Walter Zaccagnini.

— Torino, 19 marzo 1965.

Le amiche di sempre
Amelia Ardolino
Elena Lai
Valla Dunedei
Rita Re
prendono viva parte al dolore di Enrica per la perdita del marito

Dott. Giorgio Volante

— Torino, 19 marzo 1965.

Massima e Luigina Bertola sono affettuosamente vicini a Lalla ed ai famigliari nel dolore per la morte del papà

Dott. Giorgio Volante

— Torino, 18 marzo 1965.

Cleonice Zanzola col figli Arsenio, Annamaria e nipotini partecipano al dolore della famiglia per la scomparsa del caro

Dott. Giorgio Volante

— Torino, 22 marzo 1965.

Vittorio Myrta Lodi e Giuliana Mazza affettuosamente partecipano al dolore della famiglia Volante.

Profondamente addolorati per l'immatura scomparsa del caro

Zio Giorgio

lo piangono i nipoti Annamaria e Arnaldo Zanaldo, Gino Valente, Angela, Giuseppe e Luisa Peloschi, Rosalina e Mario Bessone, Nanna e Giovanni Massa, Giuseppe Volante.

— Torino, 22 marzo 1965.

Gli zii Bona, Valdo, Carsmalis ed i cugini si associano al dolore della famiglia Volante per la perdita del caro

Giorgio

— Torino, 22 marzo 1965.

Cristianamente è mancato

Luigi Mangiarino

Addolorati l'annunciano: moglie Giovanna Lupo, figlia Maria, sorella, cognati, nipoti. Un particolare ringraziamento al Dott. Silvio Biancotto per le amorevoli ed assidue cure prestate. Funerali mercoledì 24 ore 9 da via Millefanti 29 indi la cara salma proseguirà per Terranova Monferrato ove verrà tumulata. Seguirà pullman. Messa di Trigesima verrà celebrata il 2 maggio ore 7,30 nella Parrocchia Patrocinio S. Giuseppe. La presente è partecipazione e ringraziamento.

— Torino, 22 marzo 1965.

Colleghi e Amici della FIAT Servizio Acquisti Centrali partecipano affettuosamente al dolore della signorina Maria Mangiarino per la dipartita del suo carissimo Babbo, Signor

Luigi Mangiarino

— Torino, 23 marzo 1965.

Dopo lunga sofferenza è mancato il

Dott. Aldo Segrè

Costernati ne annunciano i funerali avvenuti, la moglie Annetta Levi Segrè, il nipote Willy Davide Anavy con moglie e figlio, i cognati Giacomo Levi Devenali e Luigi Anavy, gli zii e parenti tutti. La Salma riposa nel Cimitero di Torino.

Milano, via Vincenzo Monti 57.

— 22 marzo 1965.

Gli zii Ingegnere Michele Natale Salvatore Fea e consorte, Umberto Treves e figlie Annamaria e Wilma sono vicini alla cara Amedea per la scomparsa del suo adorato

Aldo

— Torino, 22 marzo 1965.

Munito dei Conforti della fede e della Benedizione Papale, serenamente come visse è mancato

Giovenale Almaretti

di anni 69

Impiegato edile

Addolorati ne danno l'annuncio la moglie Vittoria Sovero, i figli Mario ed Ernesto, i fratelli, sia, cognata, cognati e parenti tutti. Un ringraziamento particolare al Cav. Dottor Lazzaro Seri per l'amorevole assistenza di molti anni prestata al caro defunto. I funerali avranno luogo martedì 23 corrente mese alle ore 16, partendo dall'abitazione in piazza S. M. Maddalena 13.

— Villafranca Piemonte, 21-3-1965.

Dopo lunghe e [illegible] sofferenze ha raggiunta l'eterna pace la Signora

Teresa Calassini ved. Caroglio

Ad esequie avvenute ne danno il doloroso annuncio i fratelli Enrichetta la consorte Clara Franceschini, Mario con la consorte Marisa Ghevanati, la zia Olga Laura, i nipoti Calassini, Wagner e Caroglio, parenti tutti, unitamente alla fedele assistente Teresa Turvani.

— Torino, 20 marzo 1965.

Cristianamente è mancata

Adelina Miroglio ved. Zeppegno

L'annunciano addolorati i figli Carlo con la moglie Nina Castello e figlio Germano; Ercole con la moglie Giuseppina Pomanzi e figlia Suor Maria Leonina e Claretta, i nipoti. Funerali mercoledì 24 corr. alle 10,30 dall'Ospedale Gradenigo via Ricasoli 7.

— Torino, 23 marzo 1965.

A funerali avvenuti dell'amata sorella

Giovanna Destefanis

Il Sac. Prof. Giuseppe Destefanis ringrazia quanti condivisero il suo dolore specialmente le buone suore del Cottolengo, S. Anna, S. Giovanna d'Arco.

— Torino, 23 marzo 1965.

Alberto Tina e Luisa Strocchi nel cuore angosciato per la dipartita dell'amico

Vittorio Passi

affettuosamente partecipano al dolore della famiglia.

— Torino, 22 marzo 1965.

Nel sesto anniversario della scomparsa del carissimo

Cav. Pietro Cirò

la moglie e familiari tutti con dolore e rimpianto ne rinnovano la cara memoria. Messa di suffragio 24 marzo ore 10 Parrocchia N. S. del Carmine.

— Torino, 23 marzo 1965.

1958 1965

Carmine Bonglovanni

La moglie lo ricorda con doloroso rimpianto.

— Torino, 22 marzo 1965.

1961 1965

Cav. Bartolomeo Soffietti

I familiari lo ricordano con accorato rimpianto.

— Torino, 23 marzo 1965.

La Famiglia del compianto

Guido Violino

sentitamente ringrazia quanti hanno preso parte al suo dolore. La Santa Messa di trigesima verrà celebrata sabato 10 aprile alle ore 10 nel Santuario di Santa Rita.

— Torino, 22 marzo 1965.

Burrasca al parlamento inglese

La sinistra laburista contro l'uso dei gas

Essa invita il governo «a separare le proprie responsabilità da quelle americane» - Un telegramma al ministro degli Esteri (a Washington, per colloqui)

Dal nostro corrispondente

Londra, martedì sera.

Una cinquantina di deputati laburisti, capeggiati da un esperto di affari esteri, il Premio Nobel per la pace Noel-Baker, hanno ieri presentato in Parlamento una mozione di protesta contro l'uso del gas e del napalm nel Vietnam. La mozione è stata sottoscritta anche da tre liberali. I deputati rappresentano l'estrema sinistra del partito al governo. Sono gli stessi che da alcune settimane chiedono al Primo ministro Wilson di intervenire perché sia posto fine alle rappresaglie americane nel Vietnam del nord.

I deputati ribelli hanno inoltre espresso l'intenzione di mandare una lettera di biasimo al Primo Ministro e, per accelerare le prassi parlamentare, presentano un'interrogazione in giornata, in modo da provocare immediatamente un dibattito.

Sul loro telegramma il ministro degli Esteri Stewart, da Washington, non ha voluto fare commenti. Si sa però che ha discusso della faccenda con il Presidente Johnson e il sottosegretario di Stato americano Rusk, invitandolo a manifestare alla Casa Bianca l'«orrore e l'indignazione» causati in Inghilterra dall'uso dei gas.

Questa mozione giunge in un momento inopportuno per i rapporti anglo-americani, e compromette seriamente l'unità interna dei laburisti. Essa dice:

«Il Parlamento deplora l'uso dei gas e del napalm da parte delle forze americane nel Vietnam e, in esplicito alle dichiarazioni dell'ambasciatore degli Stati Uniti, secondo cui non c'è un limite alla potenziale intensificazione della guerra, invita il governo a separare le proprie responsabilità da quelle degli Usa, allo scopo anche di poter esercitare ufficialmente un'attività mediatrice».

I deputati ribelli hanno inoltre espresso l'intenzione di mandare una lettera di biasimo al Primo Ministro e, per accelerare le prassi parlamentare, presentano un'interrogazione in giornata, in modo da provocare immediatamente un dibattito.

Sul loro telegramma il ministro degli Esteri Stewart, da Washington, non ha voluto fare commenti. Si sa però che ha discusso della faccenda con il Presidente Johnson e il sottosegretario di Stato americano Rusk, invitandolo a manifestare alla Casa Bianca l'«orrore e l'indignazione» causati in Inghilterra dall'uso dei gas.

Questa mozione giunge in un momento inopportuno per i rapporti anglo-americani, e compromette seriamente l'unità interna dei laburisti. Essa dice:

«Il Parlamento deplora l'uso dei gas e del napalm da parte delle *forze americane* nel Vietnam e, in esplicito alle dichiarazioni dell'Ambasciatore degli Stati Uniti, secondo cui non c'è un limite alla potenziale intensificazione della guerra, invita il governo a separare le proprie responsabilità da quelle americane» - Un telegramma al ministro degli Esteri (a Washington, per colloqui)

Dal nostro corrispondente

Londra, martedì sera.

Una cinquantina di deputati laburisti, capeggiati da un esperto di affari esteri, il Premio Nobel per la pace Noel-Baker, hanno ieri presentato in Parlamento una mozione di protesta contro l'uso del gas e del napalm nel Vietnam. La mozione è stata sottoscritta anche da tre liberali. I deputati rappresentano l'estrema sinistra del partito al governo. Sono gli stessi che da alcune settimane chiedono al Primo ministro Wilson di intervenire perché sia posto fine alle rappresaglie americane nel Vietnam del nord.

I deputati ribelli hanno mandato un telegramma al ministro degli Esteri Stewart, a Washington per una serie di colloqui col presidente Johnson e il sottosegretario di Stato americano Rusk, invitandolo a manifestare alla Casa Bianca l'«orrore e l'indignazione» causati in Inghilterra dall'uso dei gas.

Questa mozione giunge in un momento inopportuno per i rapporti anglo-americani, e compromette seriamente l'unità interna dei laburisti. Essa dice:

«Il Parlamento deplora l'uso dei gas e del napalm da parte delle forze americane nel Vietnam e, in esplicito alle dichiarazioni dell'Ambasciatore degli Stati Uniti, secondo cui non c'è un limite alla potenziale intensificazione della guerra, invita il governo a separare le proprie responsabilità da quelle americane» - Un telegramma al ministro degli Esteri (a Washington, per colloqui)

Dal nostro corrispondente

Londra, martedì sera.

Una cinquantina di deputati laburisti, capeggiati da un esperto di

ANNUNCI ECONOMICI

INFORMAZIONI L. 180 per parola

(Continua da pag. 15)

ADESIATE presente istituto qualificatissimo informazioni private prematrimoniali, accertamenti. Pettenati, Isolano 876-100, Accademia Albertina 1. O403

ESTRADINI dell'Ordine dal 1870, Andrea Doria 2, telefoni 541-100, 521-549, 524-874; indagini prematrimoniali, private, commerciali, controlli. O589

INFORM di Gianni Barbero. Investigazioni industriali, commerciali, private. Testimonianze su infedeltà coniugali. Vittorio Amedeo 21. Telefonare 544-175, 526-051.

INFORMITALIA, istituto nazionale informazioni, controlli, indagini, infedeltà. Esito assicurato. Santa Teresa 10, telefono 511-024.

AUTOMOBILI L. 160 per parola

A.A.A.A.A.A. ACQUISTIAMO autovetture. Telefonare 351-496.

A.A.A.A.A. ABBIAMO e acquistiamo qualsiasi automobile. Interpellateci. Vigone 44 (piazza Sabotino). O919

A.A.A.A.A. AUTOVETTURE compre vende cambia rateizza. Siracusa 158. Telefonare 351-496. O61

A.A.A.A.A. SENZA anticipo esaminiamo seriamente proposte pagamento con cambio quote mensili, scegliendo nel vastissimo assortimento auto occasioni ogni marca e tipo. Automobili selezionate, ricondizionate, collaudate, con rivoluzionaria forma garanzia sin'ora mai attuata, completa manodopera e ricambi. Permute con qualsiasi autoveicolo. Apertura anche mattinata festiva. Ford Airauto, via Barletta 133 (S. Rita).

A.A.A. OCCASIONISSIME Fiat, Lancia, Alfa Romeo, NSU vendiamo semiregalano. Vigone 44 (piazza Sabotino). O13

A.A. CONTANTI acquistiamo autovetture sopravvalutando, v. Savoia 37

A.A.A NSU Prinz gioiella della meccanica tedesca sempre a vostra disposizione, provatela, vendite sistema Compera senza cambiali. Concessionaria corso Ferrucci 80 consegne rapide.

A.A. ACQUISTIAMO contanti vendiamo rateizzando autovetture. Corso Montevecchio 19. O52

A. ACQUISTIAMO autovetture contanti, vendiamo, permutiamo rateizzando. Corso Corsica 6 (nuovi magazzini). O761

A. ANTICIPO minimo 24 rate: IM 3, Dat. Giulietta spider, Giulia TI, Giulietta TI, 1500 coupé, 1500 spider, 1100 D. Modena Cristina 93.

A. PRESTITI immediati su automezzi anche ipotecati. Fincolex, corso Francia 15. Tel. 760-203, 778-825.

A. PREZZI saldi permette qualunque marca autovetture. Visitateci. Vigone 44. O507

A. RATE vendiamo la più bella occasioni del giorno. Vigone 44.

A. 20.000 vendiamo 600, 125.000 N 500, 130.000 belvedere, 140.000 Simca, 150.000 1100-103, 150.000 Appia. Vigone 44. O13

A-1 comprate vicari, comprati al giusto prezzo autoveicoli d'occasione selezionati, garantiti dalla carta d'identità con tagliandi di revisione gratuiti; permute, rateazioni. Italcar, corso Unione Sovietica 63. O714

ABBIAMO coupé 2300, Fiaminia 3 B, Jaguar E, Giulia GT, spider, sprint, 1500 Gbia, Morris 850, Flavia, Appia, innocenti spider. Lagrange 13, telef. 538-552. O919

ABBIAMO Porsche Giulia GT, sprint innocenti spider Flavia coupé berlina, 1900 L, Alfarit Scarabeo, Volta B. Telef. 546-681. O951

ABBIAMO rateando spider 1200, spider Giulietta, coupé 750; Fiat 1500, 1300, Giulietta T.I., sprint. Via Silvio Pellico 11. O710

ABBIAMO rateazioni Flavia coupé Zagato, Giulietta sprint, Appia III serie, 1300, vetture 1100, camion vie Pellico 11. O710

ACQUISTIAMO 500, 600, 1100 non asfissitrati, pagamento contanti. Via Giacosa 28. O184

ACQUISTIAMO autovetture, pagamento immediato, valutazione maggiore, corso Grosseto 35, tel. 293-992. Vendiamo rateizzando garanzia sei mesi. O748

ACQUISTIAMO vendiamo automobili qualunque tipo, permutando facilitando pagamento. Galileri 11.

ALLA Sale concessionaria Opel piazza Adriano 11, tel. 758-924, 779-647, occasioni, Ford Consul 315, Taunus 12 M TS normale e familiare, Anglia 4 stagioni, Corsina 2 e 4 porte, Volkswagen 1200 e 1500, Lancia Flavia e Flaminia Touring e normale, Fiat 1100, 1300 e 1500, Buick special, Maserati Sebring.

ALL'AUTOAGENZIA Alberti, Lagna 2, interno cortile, troverete sempre le migliori macchine d'occasione: Lancia, Fiat, Alfa, Simca, Bianchina panoramica, Familiari, Multiple e visitateci.

ALL'AUTOSALONE Assia, 5, Maurizio 89, telef. 877-253. Potete acquistare vendere qualsiasi tipo autovetture. Lunghe rateazioni.

ALL'AUTOSALONE dell'usato Lancia troverete berlina coupé Appia, Fulvia, Flavia, Flaminia, Corso Francia 341. O337

APPIA ultimissime seminuova vendo cambio con 800-900. Tel. 857-134.

APPIA II-III serie, Flavia 1500, Giulia TI, Giulietta TI, Alfa 2000 vetture, Corvair, Taunus 17/M, Consul 315. Condizioni pagamenti, corso Giulio Cesare 24. O872

AUTOLITE offerta speciale. La nuova candela costruita opposta per il vostro motore. Cambio 4 candele al prezzo eccezionale di Lire 1800. Servizio rapido Italcar, corso Giulio Cesare 202, telef. 237-777.

AUTONOLEGGI Autopiazza sistema km. più ore senza limiti età o anzianità patente. Telefonare 687-514.

AUTONOLEGGI Duchessa Jolanda 32 tutte Fiat nuove semimuove da lire 2000 km. 80. Telefonare 773-985.

AUTONOLEGGIANDO Volkswagen 1200, 1500, concessionario Grassi, Saluzzo 29, viaggerete sicuri.

AUTONOLEGGIO «Moderna» nuova 1300, 1100 D, 850, 600 D, 500 D. Telefonare 276-931. O707

AUTORIMESSA con vasto assortimento 500, 600, 1100, vende rateizza cambia con altra vettura o scooter. Telefonare 667-516. O184

AUTOTORINO vende IM 3 1963 perfetta. Siracusa 40, telef. 296-851.

AUTOTORINO vende Dauphine '64 ottima. Siracusa 40, telef. 295-891.

AUTOSALONE Bolla, via Giovanni Cravero 54, telefono 232-540, vende Giulietta sprint, spider, T.I., 1100 '59, Familiare 1960, 600 '59-'60 '61, 500 '61-'62, 750 Vignale '62, furgone Appia '57, permute rateazioni

AUTOSALONI Rodeo, corso Palermo 65, corso Casale 158, vende Ferrari 3+2, Jaguar 3,8 e vastissimo assortimento Fiat Lancia Alfa Romeo permute rateazioni. Telef. 233-992.

AUTOTORINO vende permuta A 40 '62 occasione, Siracusa 40, telefono 295-851. O687

AUTOTORINO vende innocenti spider come nuova. Siracusa 40.

AUTOTORINO Commissionaria innocenti/BMC. Siracusa 40. Principe Eugenio 11. O587

AUTOVETTURE SEMESTRALI SELEZIONATE, ASSORTIMENTO GARANZIA, PERMUTE, RATEAZIONI. SCOPIT, CORSO DUCA DEGLI ABRUZZI 6 BIS. O880

BIANCHINA panoramica 900 giardiniera, 500 belvedere, Topolino. Corso Moncalieri 19. O62

BOGGETTI Autosalone vetture nuove ed occasioni con garanzia, acquista, cambia, rateizza. Madama Cristina 66, tel. 60-819. O927

BRANCA nuova Commissionaria Alfa Romeo, corso Torino 197. Rivoli vende permuta rateizza nuovo ed usato, vare occasioni con prova e dimostrazioni. Visitateci. Officina e personale altamente specializzato. Telefonare 950-433. O439

CEDO Fiaminia noleggio rimessa. Telefonare 295-130. A29781

CITROEN DS, ID parabuk. Citroen, via Tunisi 29 (piazza Rivoli). Telefono 758-282. O704

COMPRIAMO contanti autovetture tutti tipi, vendiamo rateizzando. Corso Grosseto 55. telefono 293-992.

COMPRIAMO CONTANTI QUALUNQUE AUTOVETTURA, VENDIAMO RATEIZZIAMO. VICONE 44 (PIAZZA SABOTINO). O807

CONSUL 315 seminuova vendo cambio con 500-600. Telefon. 857-134.

CORSARO: furgoncino promiscuo berlina camioncino. Prenotatevi: bargain Paradiso, corso Francia 30, Collegno, 785-864. A21680

CORSO Siracusa 156 angolo corso Grosseto 244 vastissimo assortimento autovetture. O61

CORSO Siracusa 158 vende 750 Vignale 1964, 750 fuori serie, BMW coupé, 1200 coupé Perina, NSU sport. Telefonare 351-496.

COTTINO Concessionaria Alfa Romeo pronta consegna Giulia 1300, Giulia T.I., Giulia G.T., vende permutando e rateizzando. Facilitazioni pagamento. Corso Giulio Cesare 213, telef. 851-000, 851-077; via Pietro Micca 10 bis, telef. 547-114, 519-582.

COUPE' Vignale 750, 1200 spider, 1500, 1300, 1100 speciali, assortimento 1100, 800, 500, Bianchina panoramica, multiple 850, Giulietta TI '63, 1100 furgone T2, garanzia. Via Malta 35/10 bis, tel. 386-847.

DARIO Vico vende permuta furgone a benzina oppure nolo con garanzia. Filadelfia 31, telefono 396-914.

DARIO Vico vende permuta R 4 L '63 occasione. Filadelfia 31, telefono 396-914. O659

DARIO Vico vende permuta Giulietta TI '63. Filadelfia 31, tel. 396-914.

DARIO Vico vende permuta Dauphine '62 perfetta. Filadelfia 31, telefono 396-914. O659

DARIO Vico vende permuta Giulia sprint '63 come nuova. Filadelfia 31, telefono 388-214. O659

DAUPHINE '61 motore da rodare come nuova grande. Tel. 722-825.

DOMENICA MATTINA VISITATE CENTRO VENDITA AUTOVETTURE SEMESTRALI, SCOPIT, CORSO DUCA DEGLI ABRUZZI 6 BIS.

FAMILIARE 1100 '64, Fiat 1500, 1300, 1100, 600, 500, Anglia, Simca 1000, BMW 700 coupé. Telefonare 510-462. O709

FAMILIARE 1500 Fiat perfetta vendo cambio rateizzo. Fordauto, via Barletta 133.

FLAMINIA Touring 3 C coupé grigio scuro perfetta privata vende, eventuali condizioni pagamento. Telefonare ore ufficio 327-433. A29140

FLAVIA, Giulietta spider, Giulietta TI, spider 1200 corso Moncalieri 19.

FRASSATI commissionaria Lancia corso Turati 12, telefono 553-182, vare occasioni usati Appia III, Flavia berlina e coupé, Flaminia berline e coupé, Interpellateci! Visitateci!

GAS liquido, impianti Weber. Concessionaria Fulcra, Chieri 16, telefono 680-990. A24770

GAS liquido, metano. Fabbrica apparecchiature. Installazioni garantite. Lamar, Crescentino 28, tel. 850-853.

GIULIA TI. Giulia spider, Giulietta '62, Giulietta sprint. Telefonare 510-462. O709

JEEP, GMC, Jeppone, Dodge ricambi originali sempre pronti. Molino, Raffaello 3. Tel. 60-508. O713

MONTICONE Concessionario Volkswagen Porsche prenotazioni, prove tutti tipi autovetture nuove. Piazza Adriano 1, telefono 383-772.

NUMEROSE 500 600 1100 1300 permute rateazioni. C. Moncalieri 19.

OCCASIONE cameioncino 10 qi. SAR revisionato nuovo, TI 3 Posino minimuovo. Via Lionello 38.

OCCASIONE diversi tipi camioncini furgoni multiple giardiniere panoramiche 4 stagioni belvedere qualunque condizione vendiamo. Vigone 44.

OCCASIONE d'oro Simca 1000 525.000, Volkswagen 430.000, BMW 535.000, A 40 R8 R4 Anglia 380.000, NSU 499.000 garanzia. Vigone 44 (piazza Sabotino).

OCCASIONE d'oro troverete all'autosalone più conosciuto per la sua organizzazione vendita, auto ogni tipo permuta garanzia 6 mesi rilcordate via Vigone 44. O13

OCCASIONISSIMA! MOLTISSIME 1100, 600, 900, FAMILIARI, MULTIPLE, GIARDINETTE, TOPOLINI, 1400, APPIE, GIULIETTE, DAUPHINE. GARANZIA, PERMUTE RATEAZIONI. VICONE 44. O738

PEUGEOT 403 ottimo vendo cambio con 500-600. Telefonare 857-134.

PEUGEOT 404 NUOVI PREZZI 1.480.000, CONCESSIONARIA DALMAZZO, VIA BOLOGNA 60.

PEUGEOT 404 berlina perfetta vendesi. Via Bologna 60. O163

PRIVATI al salone dell'usato, corso Cremona 55, telefono 293-992, troverete con minimo anticipo autovetture in garanzia. O748

PRIVATI! Con minimo anticipo autoriprese vendo conto clienti 500, 600, 1100, da 120.000 a 410.000. Via Saorgio 37 angolo Chieri Settele.

PRIVATO vende bellissima 500, 3 600 viaggi via Ormea 23 bis, Moretti. O333

PRIVATO vende 600 km. 15.000 ottima lire 245.000. Tel. 351-381.

RATEALMENTE Volkswagen 480.000 1100 D 650.000, 1500 680.000, Appia III 550.000, 600, 500 assortimento. Telefonare 890-805.

RATEALMENTE 500, 600, 1100 bianchine furgone, 600 multipla, 500 belvedere, 1400 3, C. Corsica 6.

RENAULT R 4 L recentissima vera occasione vendesi rateando, eventuale permuta. Fordauto, via Barletta 133.

ROULOTTES acquistate ora per la primavera. La più completa mostra mercato dell'usato. Centro Fiamminga Roulottes Moncalieri. Telefonare 644-076. O925

SACAUTO commissionaria Fiat-Sava, corso Racconigi 141, tel. 332-737. Mostra mercato autoveicoli occasione. Ultime condizioni di prezzo e pagamento. O90

SAIE concessionaria Opel assortimento ottime occasioni Rekord 1500-1700 a 2 o 4 porte, Caravelle fatale per 6 mesi, rateazioni 24 mesi con minimi conti. Piazza Adriano 11, telefoni 759-924, 779-647.

SCAT, vende permuta R4L '63 occasione, Francesco da Paola 46. Tel. 547-209. O546

SCAT, vende permuta Dauphine '61 perfetta. Francesco da Paola 46. Tel. 546-312. O546

SCAT, vende permuta Giulietta TI '62 ottima, Francesco da Paola 46. Tel. 547-209. O546

SCAT, vende permuta R 8 '64 come nuova. Francesco da Paola 46. Telefonare 544-521. O546

SCAT, vende permute Giulietta Sprint '61 con garanzia. Francesco da Paola 46. Tel. 544-521. O546

SICA Commissionaria Fiat-Sava, via Nizza 30, telefono 652-652/3, esposizione permanente del veicolo usato. Tutti i tipi, cambi, rateazioni, pronta assistenza. O148

SIMCA Concessionaria Locusta, Peschiera 342, vendite, rateazioni, permuta. Tel. 765-881. O812

SIRACUSA 158 angolo corso Grosseto 244. Telefono 351-496 vasto assortimento auto usate compro vendo cambio. O61

VENDITA straordinaria moltissime autovetture prezzi eccezionalmente convenienti. Corso Moncalieri 19.

VOLKSWAGEN attenzione per verifica straordinaria gratuita 1° marzo 30 aprile meccanici collaudatori al vostro servizio. Concessionario: Pastorino, Sebastopoli 227. Telefonare 363-050, 327-435. O919

VOLKSWAGEN Porsche vasto assortimento usato con garanzia come per nuovo. Rateazioni senza cambiali, minimo anticipo. Municipio, piazza Adriano 1, telefono 383-772.

SPIDER innocenti 950 rosso bellissima. Telefonare 328-179.

ZEPHIR 4 seminuovo garanzia vendo cambio rateizzo. Fordauto, via Barletta 133. O775

1100 Special 1962 Inisiene automatica unico proprietario bellissimo vendiamo. Galileri 11. O800

1400 berlina come nuova vendo. Autosalone corso Raffaello 18.

CICLI MOTO SPORT L. 180 per parola

APE furgoncini nuovi, d'occasione minimi anticipi. Covelo, Giulio Cesare 157. Tel. 851-135.

GILERA moto ricambi, massima convenienza, rateazioni. Merlo, Boucheron 18 (Piazza Statuto).

LAMBRETTA Agenzia Gilber rateazioni 30 mesi, minimi anticipi. Corso Peschiera 205, telef. 383-382.

LAMBRETTA, Avia cso Vercelli 84, rateazioni 4900 mensili, minimi anticipi. Telefonare 851-543.

MOTOFURGONCINI Vespe rateazioni cambi occasioni, Tosa, corso Regina 61. Tel. 61-144. O209

PRIMAVERA in Vespa, minimi anticipi, rateazioni da 4300 mensili, Covelo, Giulio Cesare 157, Telefono 851-135. O887

VESPA Aps servizio vendita, assistenza, rateazioni. Merlo, Boucheron 18 (p. Statuto). O981

ANNUNCI VARI L. 180 per parola

A.A. SVUOTIAMO cantine, solai acquistando rottami, cose varie. Telefonare 481-674. O873

A. ACQUISTA: anticaglie, oggetti, marci varie, rimaniamo locali. Telefono 732-284, 237-648. O354

A. SGOMBRIAMO cantine locali acquistando rottami, oggetti vari. Telefonare 493-137, 485-460.

A. TUTTE macchine cucire applicazioni mobilanti, rigenerazioni. Canavese, Re Umberto 11, tel. 519-877.

A 10.500 in più scaffali metallici componibili per cantine uffici magazzini. Marco Polo 10.

A 11.000 ambientate porte pacata pieghevole soffietto. Gerbo, Rappresentante, via Campana 15.

ALL'ASTE Aste liquidazioni, Cigna 7, occasioni formidabili: acquisto, vendita mobili, nuovi, usati ogni stile, articoli vari arredamento.

ARMADI, guardaroba laccato e armadi, camere letto, Fratelli Crepaldi, fabbricanti specializzati, Passalacqua 6. Telef. 521-818. O388

ARREDATEVI Casa del Mobile, casa del risparmio, assortimento imponente in ogni stile. Facilitazioni. Via Bodoni 4, Torino. O167

ATTENZIONE camera letto soggiorno lavabili 3 porte 135.000, 4 porte 195.000, 5 porte 225.000, armadi 30.000, materassi a molle 15.000, turche, sedie, tutto per la casa: ritiro mobili usati, Formaneri, via Lanino 9 angolo via Cottolengo. Tel. 236-703. O505

ATTENZIONE, matrimoniali 25.000, cucina 39.000, Principe Amedeo 11, Lagrange 29 (cortile). O955

BAROCCO PIEMONTESE MATRIMONIALE ET INGRESSO MODERNO VENDE PRIVATO. TELEF. 736-605.

CITTADINI, liquidazione mobilificio Garibaldi 13 (consoli, como, lattoni veneziani, giardiniere maggiolino, cristalliere, poltroncine, cornici, specchiere, lavelli soggiorni, lampadari, quadri, scacci).

CUCCIOLI purissimi pastore tedesco alle generaleglo vendonsi. Telefonare 681-729. O917

DUBIED, Migliar macchine maglieria, macchine normali, automatiche a mano, motore. Tutto per la maglieria. Visitate nuovo concessionario. Via Maria Vittoria 40. Tel. 878-512.

MAGLIERISTE, traverete da Nerva, via Consolata 5, macchine Superba, rimagliatrici, bobinatori, allestrici. Motorizziamo qualunque macchine. Riparazioni garantite.

MOBILI «Cassabella», vasta esposizione garanzia, lunghe rateazioni, ritiro mobili usati. Via Garibaldi 4, telefono 521-107. O2992

MOBILIFICIO Bianco, piazza Sebastino, matrimoniali 130.000, cucina Formica 65.000, sale 115.000, mobili letto 35.000. Ritiriamo usati.

MOBILIFICIO S. Gaetano mostra armadioni, camere signorili, cucine, cassetti. Francia 280, Lanzillo 74, Rapallo Parco 161. Visitateci alla Mostra Arti Domestiche, 5° padiglione in fondo. O100

OCCASIONI sicure: lampadari, elettrodomestici, radio, tv, a prezzi inferiori al 60% del loro valore. Visitate le sale delle occasioni dell'Elettrica, via Pomba 15.

PIANOFORTI occasioni, rimorchi primarie vendo, compro, Consoglio, Po 20. Telef. 882-798. 26747

RISPARMIERETE acquistando mobili, salotti direttamente da fabbricanti in Brianza. Telefonare 210-715.

SOPRABITI, impermeabili, abiti uomo, donna, garantiti di primarie marche. Per fine serie: L. 5000. Occasione unica. Supermercato Confezioni, via Mercanti 15 C (quasi angolo via Pietro Micca).

TELEVISORI 23" modelli 1965 garanzia assistenza sconto 50%. Telefonare 878-322. O800

TELEVISORI 25" modelli '65, 3 anni di garanzia. Lire 85.000. Telefonare 677-032, 82-501, 343-439.

TELMARKET, SUPERMERCATO TELEVISORI, ELETTRODOMESTICI. SCONTI, RATEAZIONI, VIA DE SANCTIS 61, TEL. 798-096.

VERA occasione cedesi cucina gas Triplex frigorifero Ambra armadietto cucina lampadari usati. Tel. 540-240 int. 9 ore ufficio. A30428

VERA occasione via Vigone 30 assortimento mobili. Per trasferimento vendesi prezzi fabbrica.

VISITATE esposizione permanente fabbrica poltrone Regina, cavicavo corso Francia, tel. 784-979. Salotti armadioni, mobili svedesi, materasso brevettato Regina. 23540

ARA *COMMISSIONARIA* **FIAT**

CORSO BELGIO 101 - TORINO - TELEFONO 890.669

disponiamo

vasto assortimento vetture e furgoni usati

PREZZI CONVENIENTI - FACILITAZIONI

...per la prima colazione, per la merenda...

Pandorino

frontini PANETTONI S.p.A. MILANO

Deposito di Torino: Sig. D'Amato Pasquale - Tel. 259.353